大同報

(今日共出版三大張)
第一版

發行人 衣田實 編輯人 梁世鐸 印刷人 韓紹衡 印刷所 發行所 新京東六馬路 大同報社
電話 編輯局二一四七二四 營業局二一〇九六 振替口座 新京一七〇
報費 一份五分 一個月壹元三角 外埠酌加郵費
廣告價 一行(五號字十二字)一次二元

蘇魯戰區黨軍根據地・沂水城頭飄揚日章旗
日軍攻下後續行掃蕩戰

【〇〇十日電】北京日軍司令部六月九日發表、日軍六月七日、在魯南開始作戰、急襲爆擊于學忠、沈鴻烈軍、電來日軍諸隊、由北方、西方、南方互相呼應、勇躍的冒炎暑、向魯南平地前進、打破所在頑敵、向前猛進、九日午後三時、攻下敵蘇魯戰區根據地沂水、敗敵分散各地北逃、日軍更出以果敢的掃蕩戰中、

【〇〇十日電】山縣部隊的精銳、九日午前五時、打散三山官庄之敵、午後突破沂水前面七里舖、午後三時、突入沂水縣城堂堂占領該城了、打破蘇魯戰區敵根據地的山縣部隊將兵、高呼萬歲、士氣更見旺盛了、

【濟南十日電】據日軍飛行機之偵察、日陸軍於九日午後三時半業已突入魯南地區敵軍最大根據地沂水縣城、並於城頭上、高揚日章旗

沂水

【〇〇十日電】作戰開始後、不過三日間、即歸日軍掌中的沂水縣城、位於沂水右岸、人口一萬五千、戶數二千、乃魯南交通軍事上的重要地點、最近卆中珩五十一軍司令部會設於該縣城內、再該地方尚有中國共產黨小委員會及蔣介石所設立的抗日赤色軍政學校、並發行赤色機關報等、而爲全省赤化及日本軍後方攪亂的中心地、于學忠本年四月、曾於該縣城內、與沈鴻烈、繆徵流、開蘇魯戰區抗日軍事會議、於攪亂日本軍後方、乃蘇魯戰區之生命線、至斯該戰區、有如失却後翼的飛鳥、而急轉於潰滅之一途、

包圍圈愈縮小
將一舉殲滅于學忠軍

【〇〇十日電】魯南日軍粉碎敵必死的抵抗、繼續迅速進擊、南北東進各部隊現將作戰當初的五萬平方公里之包圍圈、一躍縮至九千平方公里、再諸部隊皆冒酷暑與山嶮猛進、一兩日中、于學忠軍將被殲滅、蓋南進部隊的山縣部隊、八日午後七時一氣進至沂水平地北端要衝字橋爲沂水防禦前線據點、此處至沂水僅二十五公里、一方與此呼應猛進卆田部隊同日午後二時到達莒縣東北四十五里管師營、猛擊據附近陣地的敵軍、更策應該部隊的石原部隊、進至安邱、莒縣道路上之孟疃(沂水東南方二十四公里)、強壓敵軍、北進部隊的北川部隊、八日正午突破河陽鎮之敵堅陣、同東北進擊、猛攻敵陣之東部隊於板泉涯附近、擊破繆徵流軍二千、立即追擊向大店集敗走之敵中、更於東部泰山支脈的嶮嶺深部進擊之、東進部隊的山本部隊、於白馬莊、擊破于軍二千一百、敵死百八十、鹵獲步槍彈一萬二千五百其他多數、夕刻、進至張庄、高胡陀墚主力片山及間各部隊、八日蒙陰東南三十公里之線、因距于學忠軍根據坦埠後十公里線、占領魯村、與讚藤部隊呼應、元泉部隊、八日午後二時、突如占據大張庄魯村南方二十公里、遮斷將敗退中的敵軍退路如斯日本包圍作戰、迅速順利進展云、

德意軍事同盟成立

(上)爲簽字式席上由左起齊亞諾外相、希總統、李賓托洛夫外相(下)爲簽字式終了後各巨頭會談、由右起李德國外相、齊意國外相、希總統、蓋林格德宰相

行軍備嘗辛苦

【安邱十日電】突破灰山敵軍堅陣的日軍卆田部隊、九日午前九時、已近迫莒縣東北方四十二里的地點、但諸城以南的汽車道路、被敵破壞殆盡、故卆田部隊的將兵咸右手持槍左手執鍬、於修理道路中而進攻、或全員由汽車躍下、共相推挽、於一百二十度的炎暑中、其辛苦誠難以筆舌形容、特如川里柳店子間、不過行三公里、已費時二小時之久、是以該部隊的辛勞與困苦、實出諸吾人想像以上」

激戰十一小時！
日軍奪下黑家嶺向莒縣進攻

【安邱十日電】以莒縣爲目標勇猛進擊中的卆田部隊、在八日午前九時、對於據灰山南北高地堅固陣地的敵軍第五十七軍百十三師的敵人約六百名、開始攻擊、當時敵軍的抵抗頑強已極、和黑家嶺戰役一樣、日軍官兵、都揮着戰刀、去突擊敵陣、演成了猛烈的白兵戰、然後才奪取過來、自魯南作戰開始以來、此次是最大的激戰、前後計亘十一小時、敵軍才敵不住日軍的銳鋒、遺棄了屍體二萬五十具、主力逃向莒縣方面、其餘的一部、則向南方潰去、此次戰鬪、日方戰死者、計有當站在陣頭指揮奮戰的前慶應野球部主將梶上初一中尉以下五名、此外還有負傷者十三名、

占領穆陵關

【安邱十日電】沿青州、沂水街道南進的渡邊部隊、在八日拂曉、和據穆稜關東西防線的敵軍百十三師所屬約六百名、開始交戰、激戰有五小時之久、到八日午前十時、敵方因受了徹底的打擊、都紛紛向南方潰去、此次戰鬪日軍獲得的戰果如左、敵軍遺棄屍體二百五十具、步槍百八十枝、捷克機槍三、重機關槍二、日方的損害、計戰死一、負傷十三名、

掃蕩漢水沿岸

【漢口十日電】以潛江蘇縣爲據點在漢水西岸擴張戰果的倉林、芝、吉川各部隊、於六日午後三時、急襲潛江西北八公里龍頭舺漢水支流渡河退却中的三十二師所屬約百名的敵軍、加以徹底打擊、使之潰走、

敵遺棄屍體十一具、捕虜八名、鹵獲捷克機關槍一架、其他共遺棄屍體中、似有旅長一名云、

【漢口九日電】日軍漢水東岸地區警備部隊掃蕩彷徨於安陸舊口鎮中間山嶽地帶蠢動中的江北大殲滅戰的敗殘部隊、三日以來日軍的活躍狀況如左、
一、三日日軍〇〇部隊、於舊口鎮西方四公里李家集擊破有埋機約百五十之敵、文後藤部隊、發見於共北方段家集集結中約百名的敵兵加以猛擊使之潰亂、敵遺棄屍體二十、
一、五日夕日軍〇〇部隊、於熊家站(舊口鎮北方八公里)、擊滅有輕機四的敵軍二百、敵遺棄屍體三十五、鹵獲步槍五、同彈藥約一千、
一、六日午前十一時、以舊口鎮爲基點、掃蕩周圍中之日本軍、於舊口鎮西北方西侯廟、劉家灣之二處各猛攻三百之敵部隊、使之敗走、敵遺棄屍體五十、鹵獲品步槍五、同彈藥一千二百、手榴彈五十八、迫擊砲彈百五十云、

英皇帝皇后蒞臨華盛頓

【華盛頓八日電】往訪美國的英國皇帝喬治六世及皇后兩陛下、已於八日午前十一時、乘專車到達華盛頓的猶尼溫車站、當即幸臨行宮的白宮云、

日機大舉空襲重慶

【香港十日電】據路透社自重慶來電、謂日本航空隊、九日午後七時、大舉空襲黨府首都重慶、蔣方當時會總動員、努力防戰、敗殘空軍亦翔至空中迎戰、但不久已被擊退、嗣日軍更將各處爆擊、予軍事都市重慶、甚大損害云云、

警戒今秋國際危機
英政府電訓駐外各使臣

【倫敦九日電】英國政府、茲對其駐各國大公使、發去訓令、說本年定自六月至八月間爲暑假期、九月歸還各任地云云、倫敦外交界觀測說、英國政府所發的該訓令令其各大公使九月歸還任地、蓋以爲九月必有國際危機之故云、

★ ★ ★

昆明瀘州間建公路
蔣·法借款成立
三年期限供給五百輛汽車

【上海十日電】據由重慶發出的外電說、重慶政府、關於建設昆明至四川省瀘州的公路、曾和法國交涉借款、並且已在最近訂定了合同、合同的規定、是法國方面、以三年期限的借款形式、建設公路、並供給五百輛載重汽車、至於道路完成以後、所有從事運輸事務人員的訓練、和路面的維持、則均由法國方面管理、中國方面、僅有檢查輸送貨物的權限、

對於法幣跌落 黨府極狼狽

【香港十日電】據路透社自重慶來電、謂接得法幣跌落報道的重慶側、狼狽至極、九日的重慶新聞、均未揭載關于上海滙兌記事努力掩蓋重慶政府之致命的事件、又國府財政部、爲發表關于法幣問題之聲明計、特舉行緊急會議、目下正在協議中云云、

對津英總領館態度
各國群起非難
要求引渡犯人乃當然之事

【天津十日電】日方租界對策、現已邁進不言實行蓋拘泥愚說徒使問題紛糾、對日本側之對英感情極度刺戟的事態、英租界居留民有力者並依日本租界對策的實行、直接間接蒙受影響之法租界當局及美德意外交機關、一齊對英總領事館當局的處置大起非難之聲、此事極堪注目、置本店於上海、於天津有支店在租界首屆一指之有力英國商社經理某氏與日本民間有力者會談其談話如下、不問是否抗日份子、於英租界策畫潛入不穩份子之事、於租界治安上、當然應加斷乎取締、暗殺中國要人犯人之引渡要求、又爲當然從之依引渡犯人、則問題立能解決、但固執愚說、使問題益加糾紛之事實爲愚策、如斯問題、而日英對立、徒供犧牲、自經濟見地觀之、有極大損害、余有立即將此點對上海大使館並本國打電促猛加反省的決心云云、

希望英國反省
上海日海軍當局談

【上海十日電】上海日本海軍當局、鑑於最近因英國人對事變認識不足或對日惡感情、迭生不幸事件因於九日發表如左當局談希望英國方面、勿拘泥於末節小事、宜立於大乘的立場、以應付事態、義者四月二十四日、於布勞多威路的橋上、英國官民會有不法突破我步哨線傷害將兵致死事件、至五月二十四日、於綸昌紡織廠、又有英國將兵對於訪問派遣該廠之英國部隊指揮官之帝國海軍浦東警備部隊長、以槍剌相向、致划傷其手、且又裝填小槍之事件、至六月六日於綸昌紡織廠、又有英人以武器向帝國海軍陸戰隊挑戰敵對之事件、又對英國側行動日海軍之涌告、與先時各種之實例的同時、對英國側通告、帝國海軍、不只謂英國關於第三國在華權利財產、加以尊重保護、行最善之努力、我國忍極大犧牲傾倒異常的努力與抗日蔣政權相戰、對在華第三國權利財產、於作戰上警備上加以某種限制、因此對第三國側與以不便之結果者、乃係不得已、尤以最近其生多數之事件、日英間發傾向似將重大化、此我方所認爲遺憾者、

其由來雖起因於各種情況然海軍方面、以爲英國於現實、對尚行大規模戰鬪的事態、認識仍不充分、對我方於作戰上、警備上所必執之措置、理解頗薄、萬事仍按平時、而欲主張行使其權利者、此乃其根本上的重要原因、再英國欲擁護其在華權益時、執行蔣政權有利益之方法者、誠我方不能不關心澗海軍方面、期待英國方面對上述事項、加以愼重冷靜的再檢討云云、

武漢特別市視察團
定十一日入京
訪問各方進行懇談

武漢特別市參議計國楨氏以下等訪日滿視察團一行十一名、在日本方面視察政治經濟、文化等業已完畢、今爲視察我國的發展情況、日內即將來滿、預定路經朝鮮在六月十一日午前十一時四十二分、搭「望號」快車抵京、下榻在大和旅館和大都旅館、十二日訪國務院、市公署、關東軍等、十三日訪協和會及其他各處、和關係者進行懇談、在十四日午後一時四十分、搭「亞細亞號」車離京、經大連轉搭輪船前往上海、該一行的姓名如左
參議計國楨、同葉春霖、同李明安、同王武剛、同楊鄭庭、同楊攢緒、同程明超、警察總監劉翰如、社會局秘書主任徐慎五、教育局長高伯勳、司法部長周鴻俊、引率者田中領事、

河相情報部長
來滿視察國境
十五日午後抵京

【東京十日電】日本河相外務省情報部長、預定用三星期的工夫、來視察滿蘇國境的實在情況、九日午後九時四十五分、已由東京車站出發了、

日本外務省情報部長河相達夫氏、爲視察滿蘇國境方面、携同森翻譯官、定在十五日午後、來到新京、拜訪植田關東軍司令官、張總理及外務局方面、就滿蘇國境問題、探詢意見、然後、就急赴我國西部國境、視察諸門汗後、更赴東部國境長嶺子、張鼓峰、東寧方面等視察、約三星期間視察完畢、此次河相情報部長親自視察滿蘇國境方面、其結果如何大可期待、

東安省視察記 (五)

本報記者 董夢嬌

忠勇的國境隊

負有維護國境治安重責的軍警兩當局、在民衆期望之下、奮不顧身犧牲一切、忠勇奉公每天晝夜紛忙、忘寢廢食、保存國土、警察隊的人員、均係富有經驗的精兵良將、任保禦之實、這種精神的偉大、就是雖有不測之警亦絕無虞、況且威勇的皇軍協助、更一氣靈通、銳意奮鬪、集衆智合羣力、對防範的森嚴、國基的鞏固、實不可言喻、不過在這米珠炊桂、百物暴騰的時候、對活躍國境的軍警將士、因爲受盡風塵勞碌之苦、一切待遇應當從優、以安定日常的生活、同時槍後的民衆、享受王道樂土的快樂生活、對國境的軍警、應當表示熱誠感謝、節省浪費、以充慰問、這樣物力充實、而國境上的將士、戰者勇守者嚴如身之使臂臂之使指、

虎林改稱意義

當宣統元年(一九〇九)呢嗎鎮、改稱虎林的時候意義很深、改稱的原因、據說對岸的驛馬市、從前乃係我國領土、而赤魔強制侵略、實在是國民所當注意的、爲表示將來收復故土、一切戰勝赤俄、所以改稱了虎林、因爲驛馬的馬字、雖然是雄驕勇、四足如飛、日行千里之能而虎林的虎字、乃係獸中霸王、氣勢雄勁、能吞百萬禽獸、所以不但實力、能攻破赤俄、而虎林也將制服驛馬、從這一點看來改變的意義很深、同時證明我國與共產黨、眞如水火的不相容、

東安設省以後

一九二九年的中俄戰爭、俄軍會從當璧鎮侵襲密山、作爲發展勢力的根據地、而現在蘇俄的計畫、據專門家推測、仍然利用中俄時戰略與少數不良份子相呼應、計劃從當璧鎮進襲三江、但是這種的幻想已經不濟於事了三江省一帶的治安業已確立而我國政府、爲開發資源、施行北邊振興工作、國防益趨鞏固、設置東安北安兩省選拔英才、擔當重責、遇事隨機應變、立即解決、以防範一切、所以東安省設置以後、赤俄大爲恐慌、對以前的幻想、完全成爲泡影、一切的計劃、都付諸流水了、是非常的狼狽、俄境雖有堡壘佈置、然我國基於保守態度、倘遇必要時、想決定強行通過、至爲易易、

開封南大雨 氣溫有如嚴冬

【開封十日電】據由開封南方朱仙鎮傳來的情報說、在八日午後二時、有很大的雷雨襲來、風雨強烈、其超過百度的炎熱、突然變成和冬季相似的嚴寒、並降有雞蛋大的冰雹、猛烈已極、通行者感有危險、至於附近一帶的農耕物、全被打壞有多數房屋倒塌、城內全然被水浸入、樹葉也都被打落、和枯木相似、雀鳥屍體到處皆是、聽說因爲這炎熱下的大雷雨、當時的騷動、都超過戰爭以上、

廈門市政府 七月一日成立

【廈門十日電】廈門特別市政府、已定於七月一日舉行成立禮、李組織委員會長特發表聲明云、

折衝北樺太問題

【莫斯科九日電】東鄉大使九日午後赴外務人民委員部訪問新外務人民委員部長、關於北樺太利權問題、折衝凡二小時餘云、

焚照聲明作廢
敬啓者高萬山領名地照一張中則九十六畝東至劉姓西至河南至王姓北至李姓坐落柳河縣安鎮村葦塘溝於大同元年七月間被火焚燒 除呈請縣署補發新照外理應登報作廢
柳河縣安鎮村聲明人 高祥啓

失照聲明
鄙人坐落梨樹縣義泰村四家子屯下則地十六畝六分七厘四至東至孫希先 西至姜興昌 南至陶永海 北至鍾祿 又減則地九十二畝五分二厘四至東至孫希先 西至姜興昌 南至陶永海 北至鍾祿 共省照二張于大同元年七月間遭匪亂焚失除呈請縣署補發新照外理合登報聲明
姜興玉啓

盧乃仁失照聲明
遺失徐鳳來名義民國十年五月十五日發給淸字第二一七三四號一張面積拾垧五畝五分 坐落吉林縣五區瓜園子屯四至東至劉姓西至王姓 南至官地北至李姓茲特聲明作廢

失照聲明
敝人領有雙陽三區太平川屯旱田叁拾四晌一畝東南至曾姓西北至路姓淸字部照四四〇五三九 於民國十一年七月三日因匪亂遺失除請雙陽縣轉請補發外登報作廢
雙陽縣三區路萬平啓

失照聲明
鄙人領有雙陽縣一區劉富橋屯旱田三晌東西南至界石北至荒格淸字部照三七九〇四七 民國九年三月卅一日拾參晌五畝東至界石西至溝底南至溝北至道淸字部照三七九〇四八 同上六畝東至河心西南劉姓北譚姓淸字部照三七九〇四九 同上五畝升字執據東西南北至本地號九〇四四 民國十六年六月十日以上四段於康德三年三月十九日焚燬 除請雙陽縣轉請補發外登報作廢
雙陽一區 譚繼廣啓

遺失名戳聲明作廢
啓者敝人原有木質名戳文曰韓岡啓之印不愼於四月二八日在內外棉附近路上遺失 嗣後無論何人拾得概作無效 特此聲明
金州城南馬家屯五七番戶 韓岡啓

國營檢查貨物引換證遺失聲明作廢
茲於五月二十六以新廟站郵局寄新京貨物引換證不料途中遺失此引換證無論落於何人之手概作廢紙特此聲明 五月二十六入庫大豆二等新蔗袋番號四八〇 車號五六四荷送人京白線新廟站天增福荷受人大連埠頭儲蓄公司
京白線新廟站 天增福聲明

徵聘繼母 家嚴 五十歲政界願聘四十歲女子或孀婦爲室貧富不拒函西萬壽街三〇六 李 轉

金鷺江妹丈鑒 你妻今春來連寄居鄙寓非常盼望日不思食夜不安眠你見報火速來信刻居何處或速來連相聚如無路費希速示知必爲滙盼切盼切
大連市監部通從記號內內兄粱子眞啓

採用通譯廣告
一、採用人員 約一〇名
一、年齡 二十五歲以下者
一、學歷 不特限制但須有日本語三等程度之實力者
一、待遇 不定依照學力年齡但最低以六〇圓最高以一〇〇圓支給之
一、赴任旅費 由本會支給
一、勤務地 蒙疆張家口特別市蒙疆聯合委員會
一、希望受驗報名者 可於六月十五日口頭或用電話或用郵便均可
一、試驗期日 六月十七日午前九時
一、試驗科目 筆記及講述(但須携帶筆記時之用品)
一、試驗場所及試驗報名場所 新京昌平街三二二
蒙疆聯合委員會駐滿機關 電話二一二四〇四

求職—療術師養成
有利職業通信教授
一、短期卒業療術師資格獲得三個月修了
一、高小卒業或醫藥上經驗者男女不拘無試驗入學許可
一、志望諸君入學者快索詳章分別高等科普通科兩種
一、通信修了由東京本所授與卒業證書及開業資格證明書電療士認可證(如索詳章請寄附郵票四分)寄交新京中央郵局私書函第六二號本所收
東京電氣療術研究所

本報招募分社
本報爲左列分社成績不善擬另行招募有願承辦者請到本報販賣部接洽或信函商亦可必迅速答覆
計開
淸原、海龍、東豐、磐石、泰來、富裕、林甸、五常、木蘭、綏化、鐵驪、台安、汪淸、和龍、方正、饒河、實淸、撫遠、同江、鳳山、臨江、長白、撫松、金川、

建國體操會

七月一全國舉行

爲了全國民的健康而叫企依無線電放送的號令擧行全國民精神振興體操會、由協和會大滿洲帝國體操協會並電電共同主辦之下、自來月（七月）一日起至三十日止亘一個月的期間、全國一齊擧行、時間是每日自午前六時三十分起至五十分止、由新京中央放送局放送室的放送機發出號令、再由各地的放送局中繼放送、擧行全國民的健國體操（照片建國體操的宣傳畫）

首都聯合協議會 七月十三日開幕

連續三天・協和會正準備中

協和會首都本部、爲求宣德達情的徹底、顯揚協和的眞精神、爲民衆興利除弊所以在每年招開聯合協議會、而本年度的首都聯合協議會、經委員會的決議、定於七月十三日起、三天的工夫、在協和會首都本部會議室、盛大開幕、而關係方面、爲期屆時收獲預想以上的成績、對於解決的事項、決定促其實踐、以副民望目下各分會對民間福利的問題、正在計劃提出云

協和會東安省本部 十五日擧行成立式

【牡丹江電】新近設置的東安省、於本月一日擧行開廳禮、伴隨該省的設置、協和會東安省本部的成立、近日正在竭力準備中、茲已決定本月十五日午前十時、在日本小學校庭前擧行成立典禮

典禮順序

一、參加者一同入席、一、致開會詞、一、揭揚國旗並合唱國歌、一、向國旗行敬禮、一、奉讀回鑾訓民詔書（由省本部長捧讀）一、勅語捧讀（由副本部長捧讀）、一、致詞（由省本部長）、一、祝詞（由協和會部長、[illegible]部長、隊長、東安省長、日本在鄉軍人分會長、縣本部代表、及分會長等分別致祝詞、）一、祝電披露、一、三呼萬歲、一、閉會之詞、一、紀念撮影、一、祝宴、午后二時起、高蹺會於

街市遊行

並至主要機關前表祝示意、午後八時於車站前廣場放映漫畫及國防新聞等各種電影片、而午後三時該防婦人會員、赴陸軍病院及日軍部隊實行慰問、並贈呈雜誌、日用品等等、地國

又是日於車站前高搭慶祝牌坊、家家戶戶一致懸掛國旗、於東安街市將呈空前之熱鬧、

廣瀨電電總裁歸京

東渡的廣瀨電電總裁、已乘九日午後五時二十分的亞細亞特別快車歸京了、

路透特派員對美放送 於昨日午後二時起始

路透通信社特派員莫里斯氏以關於滿蒙紛爭事件爲題之對美放送、原擬自十一日午前九時起（共十五分）擧行、但十日早曉、新京中央放送局、忽然接到由紐約ＤＲＣ放送局發來請爲變更預定時間之電報、因此遂將該放送變更自十日午後二時（十五分間）起擧行矣又國內放送、則自午後一時五十五分行之云、

開拓地視察記者團來京

爲視察滿洲農業開拓地實情、由富民協會主辦、農林拓務兩省後援之內地主要開拓民送出地方新聞社代表一行二十三名、已搭十日午前六時十八分到之列車抵京、於宿舍大都旅館稍憩後、即歷訪拓殖關係機關、互相懇談、預定於十一日午前十時五分、由新京出發赴向開拓地云、

南嶺動物園牝鹿 產生一隻小鹿

聖代瑞祥充分表現

在南嶺動物園收容中的牝鹿、產了一隻小鹿能說不是珍奇的事嗎？原來此個鹿是於去年十二月末我 皇帝陛下賜與市公署的、當時廿隻鹿由遙遠的吉林平安運到新京、其後這些鹿都很健壯的長育着、其中一隻牝鹿、於十日午前六時許產了一個小牡鹿、大鹿、小鹿都很平安、小鹿已經邁着小步去追吃牠母親的奶、實在是一個可愛的情景、在該動物園內、這種的現象還是未曾有的事呢、這恰是表現御聖代的瑞祥、係員們莫不欣喜慶賀云、

×××

藉"時"的紀念日機會 希國民勵行時間恪守

處此非常時局下希望刷新改善槍後生活的今日、國民應緊張第一實行者就是尊重時間雖然在生產力擴大上增進最大限度的能率、但明確時間的觀念是凡百事項的出發點六月十日是時的紀念日由以上看來是有極大意義的這個六月十日的時的紀念日是創自日本天智 天皇十年其後在大正九年生活改善中央會爲紀念該日、而唱導尊重時間、關于刷新時間的弊風決不是難事如果能用『斷』的一個字必能極簡單實現、茲將尊重時間應改善的事項列擧於下、

一、一新關于時的觀念諺云『時乃金也』、我們的生涯都是由一刻一分集積而來的、輕忽時間就是和輕忽生命一樣、希望國民都要這樣的注意去尊重時間、

二、無論何時必須使鐘表準確如果鐘表慢了、或去某地辦理重要事情、彼時則趕不上火車能夠產生種種失敗的事情、必須每天養成依着無線電或放汽笛去對準鐘表的習慣、不正確的鐘表快去修理、

三、生活須有規律、努力去活用時間、每天不要漫無秩序把寶貴的光陰虛擲了必須實行有規律的生活無論事情怎樣的忙、共中也有餘裕的時間、

四、雖有片刻的暇時、亦不要使牠空空的過去、將其用在有意義的地方、在忙中得到的餘裕可以充作自己的修養、譬如是主婦即將其時間用在編物或裁縫上、一天有一小時一年就有三百六十五小時、能夠這樣的去利用必得相當的成績、

五、當訪問或接待客人時、須避免時間的浪費、去訪問人家的時候、不要作些無用的長談、把事辦完了立即辭去、又作主人時不要把很忙的客人勉強的留下吃

六、到車站埠頭的送迎僅限於近親者、

七、年始的廻禮務必在三日以內辦完、並限到親近者處、

八、官廳須作爲尊重時間的模範、

九、集會的時刻務必勵行、如果以爲僅我一個人去遵行時間、其他的人不遵守結果還不是等於不遵守嗎這是很大的錯誤、若想刷新惰風、沒有一個人去自覺斷行是決不會成功的、今藉這時紀念日的機會、希望全國民斷然實行『尊重時間、勵行定時』、

第八次建國運動會 長春縣定於今日擧行

長春縣公署、教育科爲紀念建國第八週、乃定於十一日（雨天延期）在南嶺南湖地點、擧行第八回建國運動大會、歡迎管下各學校學生及一般縣民們參加、茲將集合日時地點及開會順序誌下、

△集合 午前十時縣公署午前十時五十分（南湖）

△開會 十一時起始（一）集合（二）皇宮遙拜（三）宮城遙拜（四）向日滿國旗行最敬禮（五）國歌合唱（六）開會之詞（七）全員體操（八）運動、

又關運動閉會之同時、於午後三時半、亦由該縣主催全員釣魚比賽大會、料屆時南湖一帶、定有一番盛況云

綿紗配給

國都於日內開始

決予業者以滿足的數量

伴隨綿業統制法之實施、關於綿紗之配給、滿洲綿業聯合會、首先協議對新京各工場之分配方法及其他中、最近決定兩三日中於全國各地之先自五月份配給、綿紗之分配量、統制法施行以來、綿聯即急於決定但因各種事情、不容易決定數量、因此向各工場之配給、皆無、國都之織布工場中、有陷於不得已休業狀態之業者、此次之分配決定、對在京之業者、與以非常滿足分配數量、對電動力織布工場（十六家）八十五梱、人力織布工場（百五家）及帶子織布工場（四十一家）百七十五梱、針業織布工場（四十九家）百六梱、並對關係配給區域百五十九梱、此爲五月份之配給、六月以降、觀此結果行適宜分配、配給方法、電動

村長的小星不聽夫訓

老羞成怒竟告官請離

長嶺縣西八大公司村長于德泉三十二歲、有髮妻李氏（三十四歲）性頗賢淑、惜乎過門十餘載、並未生男育女每思不孝有三無後爲大之語不免深覺愧對其夫、因此於昨年秋天託隣人馬氏爲媒、以三百元之代價聘娶縣內田姓女鳳芝（二十歲）爲妾、鳳芝過得門來、起初對於某尚稱和睦、詎料後來就漸改其心形、不是嫌夫貌醜就是厭他官卑職小、因此與縣城某因互相羨慕而先以眉目傳情繼則秘定婚約、結果終於被某先生從中染指了、無形中老于就頂上了一塊綠頭巾、老于一想身爲一村之宰、老婆與人作出這樣下賤的勾當以後使自己還怎樣去作人、是以越想越氣、愈氣愈惱、眞是惡向膽邊生、怒從心頭起、無法壓制胸腔這一把怒火、故而在一天夜闌人靜之時、來了一次枕邊訓妻的勾當、然而不料小鳳芝竟老羞成怒、下了最後的決招、於日前秘密來京、遞狀法院、以不堪丈夫虐待爲理由、請求離異、據聞于村長於昨日亦追踪前來、並已委託市內某大律師代爲辯護、聽說月之十八日就開庭審訊了、

馬車組合在市內 設置七處飲馬槽

馬車組合鑑於以往各馬車夫飲馬之際、每至各賣水處以二分錢之代價飲馬一次、用錢之多寡無關、對於水質之優良與否、關係馬體衞生實重、故此該組合爲便利一般馬車夫起見、決定自本月十五日起始、以組合費負擔於市內各停車地點、建設飲馬水槽七處、對於飲馬水務求清潔合乎衞生云、

國軍在安圖縣 擊潰崔賢匪團

滿洲國部振部隊五日午前十時許於安圖縣、北部附近發見似崔賢匪的約二百的匪賊、於暗夜中亘二時半的激戰、對匪等與有殲滅的打擊敵乃潰走、於此戰鬭古口虎之助上尉、佐賀孝通信技士不幸受敵彈而散爲掃匪戰之華、古口上尉栃木縣宇都宮市旭町七丁目出身中央陸軍

下次世運大會 決定在倫敦擧行

【倫敦電】第三十六回國際歐林比克委員會、於九日之最終會議、協議一九四四年度歐林比克大會之擧行地、投票之結果、第十三回夏季大會於倫敦、第六回冬季大會於哥爾基丹培滋（意大利）各正式決定、又迫於明年之第五回冬季歐林比克大會擧行地、亦決定由杉毛里滋變更爲買爾密修巴爾典基爾亨（南德意志）云

建國體操講習

昨在大經路小學擧行

新京特別市公署教育科、爲對應七月一日起全國一齊行建國體操、指導市民計、特於六月十日午后一時起、假大經路國民學校講堂、擧開建國體操講習會、參加者新京市公私立各校日系首席體育主任及其他一名、由教育科派員講授除共同實習外、並有理論之講授云、

治安部有志者 擧行武道大會

十四日在順天公園

治安部有志者、爲發揮武士精神、提倡武道起見、定於十四日午后一時起假順天公園西端池側空地擧行治安部關係官職員武道比賽大會、雨天則以大經路小學校體操室作賽場、屆時必有一番盛況云、

故永井氏追悼會 已嚴肅擧行完了

確立滿洲國關稅制度之功勞者永井哲夫氏之一週年追悼會、經大同學院、總務廳經濟部公同主辦、自九日午後四時、嚴肅擧行於學院講堂、到會執祭人、爲星野總務長官、總務廳、經濟部等之知已、受生前故人之恩顧者、其他學院學生等二百餘名、當先由僧侶睁經、然後由主辦者代表井上大同學院長致詞、追慕故人之德、繼由松浦學院教官、報告創設永井文庫之經過、最後由來會執祭人以次燒香、於四時五十分完畢、又當追悼會之執行時、會由現住於兵庫縣下瀧之永井榮子未亡人、拍來感謝電云、

小學生帽徽 樣式已規定

來月下旬各校一齊改換

本市各國民優級學校、國民學校學生帽子的徽章『帽證』樣式向不一致、極應劃一、施以統制、因之本市市公署教育科、爲之深加注意、而研究多次現在已經完妥樣式、就是用本市市字、再加以市徽的『丁香花』花紋、不但望之美觀還有一種象徵生發活潑氣勢、聞在七月下旬、本市各校一齊改換、全市劃一云

爲擴充吹奏樂團 協和會訂購樂器

【東京電】最近滿洲國協和會爲擴充吹奏樂團謳歌王道樂土於全滿、乃向日本內地各吹奏樂器製造工場訂購五萬金之喇叭及大鼓等樂器爲參列四日在日比谷音樂堂擧行結成式之大日本吹奏樂報國會及調查內地民間吹奏樂團之實情由協和會派遣之協和會員等携帶音樂係酒井義夫氏之此項訂購單目下與各工場折衝中、購入後歸滿將使全滿各地誕生强力之國民精神作興之新樂團云、

獻金二件

贊成國軍飛行機獻納會趣旨的鐵道警護總隊職員、十日以總監三浦惠一氏以下職員的名經由治安部獻金五百八拾九圓、五角貳分、

××

本市蒙古實務學院師生五十九名十日請治安部代爲辦理、獻納師生醵金共計三十二元三角、此外附有一件此次諾門汗事件『感謝我興安軍無遺憾活躍』的感謝文、

訓練所第六期卒業本年三十二歲、前途頗爲有屬望的日本軍官、佐賀縣出身信士北海道宗谷郡宗谷村出身康德五年卒業於軍用通信補充廠、當時即入滿洲國軍中活躍、乃是一本年二十六歲的青年通信士是也、

電業副社長 山崎氏歸京

携帶社債問題及其他要務赴日之滿洲電業副社長山崎元幹氏、搭十日午前十一時四十二分抵新京驛之『望』號快車歸京云、

間島省疑獄 十五日公判

【延吉電】所謂滿洲國開國以來、官界的不祥事件、前延吉營林署長中村軍良以下三十六名的林野局關係的大疑獄事件第一回公判、自十五日午前九時起、於延吉地方法院、由裁判長青木法院長、宮本檢察官會合之下開庭、本件依賄收賄的嫌疑自去年十月起開始檢擧、並檢驗人員百數十名、檢擧人員七十五名、乃是一亘廣範圍的事件、本年三月中村以下三十八名、又行起訴

麵粉運送澁滯 製粉聯感困難

製粉聯合會、與市公署及商工公會協力、爲謀於舊歷端午佳節麥粉之配給圓滑計特積極研究方策、但小麥粉到貨甚少、故關係者頗感困難、大體新京市內一般之需要分、並無多量、但工場及組合方面、因未能再多出品故須俟自他處來貨、但他處亦無貨、故當路者深感無策、謂大連方面、現在猶存貨四五十萬袋、故如運送順利自能有貨、此外猶購有七萬五千袋貨、此者雖一袋賠欵一圓、亦擬使應時、但運送澁滯、令人無法、麥粉現在大連、淸津等地、積貨如山、而未能運至新京者、誠堪遺憾、目下正在要求滿鐵支社及關係方面盡力中、但運送如果順利、當能及時云、

七軍區討匪戰果

【佳木斯電】第七軍管區司令部發表『第七軍管區管下五月中討匪的戰果如左、交戰回數一三、交戰的匪數二六、斃匪一七、捕虜一、鹵獲品步槍一一、步槍彈一〇四五、手槍一五、手槍彈一八五、迫擊砲彈一四、輕機槍一、機槍彈九五〇、洋砲二、破壞山寨一一、覆滅鴉片地五處並鹵獲其他雜品多數、日方損害輕傷兵一名、

森永ドライミルク

有很久的製造歷史
有極新的良好味覺

瀉痢 阿爾細林 藥片

【主治】各種瀉痢、腸內異常醱酵、鼓腸、急性・慢性腸加答兒、赤痢・傷寒・霍亂等之傳染性瀉痢、腸結核瀉痢、食餌中毒胃潰瘍、胃酸過多、飯後飽滿。

阿爾細林的主成分、除庇護腸的粘膜、兼有收歛及消炎作用以外、並能吸著腸內有害細菌及催炎性物質、以掃清腸內污穢、故有極自然的止瀉作用。

先用瀉痢清腸、次用阿爾細林止瀉、其效更佳。

包裝 一〇片 二〇片 五〇片 一〇〇片 五〇〇片

各大藥房均有經售

（詳細仿單函索即寄）

株式會社 武田長兵衛商店
總行 日本大阪市東區道修町
支店 奉天市春日町十三番地

39(5)68

時代化的 大光明攝影社

五月十六日正式開幕了

各界仕女們？欲得滿意的照片快來一試？

並且歡迎惠顧駕臨參觀

地址新京五馬路口國泰電影院東鄰
借用電話（二）一一五四番

功成銀行

辦理存欵放欵滙兌
及一般銀行業務

國民經濟迅速發展商業交易日益殷繁敏之應一般情勢行伸暢順調經營對內力求健全以强機構對外竭盡忠誠而昭信實向承遠近優異愛顧感載之[illegible]且榮且幸今後更進一層之努力用符各方贊助之雅望而全服務社會之精神

放欵：票據貼現 貨價押滙 契約放欵 票據放支 往來透支

存欵：定期存欵 往來存欵 特別存欵 通知存欵 存欵票據 通信存欵

滙欵：山東山西 河北上海 以及國內 各大都市 均可通滙

本店 吉林市財神廟胡同 電話二一八九番
支店 新京特別市南大街 電話二•二六八三番
支店 哈爾濱道外頭道街 電話八四四五番
支店 新京特別市大和通 電話三•三〇〇七番

出張所及特約店所在地如左

奉天 綏化 磐石 大連 北京 上海 濟南
四平街 公主嶺 双城 留守營 天津 太原 青島
洮南 學安 楡樹 昌黎 樂亭 太谷 灘縣

另備業務概覽函索即寄

（電報掛號〇五〇一）

耳鼻咽喉科專門診療

自午前七時至午後七時

三井耳鼻科

院長醫學博士 三井忠

院址新京興安胡同一〇一號（新發屯放送局拐角）

電話 ２－四八八五番（醫院用） ２－一四七五番（醫室用） ２－三八三二番（院長用）

（入院隨便應召往診）

通曉日語而願爲看護婦者來院接洽

教育界眼中的日本新姿態

新京特別市職員 日本教育視察記 （五）

五月十一日 木（晴） 早五時廿五分抵東京，寓於山下館，用早飯畢，赴『宮城遙拜，於二重橋畔撮影一幀，以資紀念，宮城四面以石砌成，繞之以水，前有廣場，爲民衆參拜處，周圍日本里二里，合我滿洲國十二里餘，面積三十萬平方米』嗣至靖國神社，參拜社內奉祀歷代爲國殉職之英靈英年齡行祭典，天皇親往致祭，明治神宮爲奉祀日本第一大英主明治天皇其聖德偉業，東西無比倫者國人崇敬，刻骨不忘，御地積六千五百坪，御用料爲台灣之檜，大小五千五百餘本，嗣訪問文部省，蒙政務次官小澤賜見，訓話謂今天新興滿洲新京教育界諸位先生駕臨敝國視察教育，實在欣幸，滿洲國建設之理想勿用敝人贅述，諸君是很知道的，國家之興衰，賴乎教育，新京爲滿洲國首都，全國教育的中心地，諸君應自重努力，以爲全國模範，再者人民之自治係有歷史性的，滿洲建國未久，尚無歷史性，如果努力作去，立刻即能收效否則能敷衍下去，其壞亦很容易，鄙人前年會到新京視察，一切建設，規模很大，都市雖然很大，而人民之知識亦應充實，是以教育日新月異，不可固步自封，希望諸君努力是盼，簡陋數語，作爲見面之詞，敬聆教言，不勝銘感之至，又至大使館，因大使赴北海道慰問傷兵，由參事官賜見，訓示謂，諸君由國內來此視察教育本人是很欣喜的，現在正値興亞總動員之時，日本舉國上下，精神一致，努力槍後支援，不獨市民如此，即是鄉下民間，亦莫不奮興崛起，向前邁進，請諸君詳察是盼，再者各國認識滿洲國者，已漸漸加多，如德意波蘭等國，莫不欣然與我滿洲國攜手或防共陣容組織，或通商條約訂立，希望諸君，與友邦本着一德一心之精神互相提攜，俾達成新東亞建設之目的，則幸甚矣，由此告辭，遂至遊就館實物館等處參觀，直至午後四時始返旅舍休息，

五月十二日 金 晴 早九時，訪問東京府市役所，蒙副市長橋本賜見，態度和靄可親，誠不愧大邦之人，致詞謂諸君遠道來敝國觀光，實在不勝歡迎之至，希望諸君注意觀察敝國情形，如果有長於滿洲國者，可盡量採納，作爲參考，是很盼望的，現在日華事變尚未終了，更希望日滿兩國人士，本着一德一心之精神，緊密親善，以達成新東亞建設之目的，簡單數語，遂派人引導至市教育局，蒙視學科長接見，說明市內教育狀況，謂本局專致力小學教育，中等學校僅有幾處，其他中等教育及專門教育，均由政府辦理，本市共分二十五個學區，每區置教育科，司理一區之行政，但關於人事及設備方面，則由本局辦理之，現在共有三百六十個學校，八十三萬學生，一萬七千餘名教職員，教育方針本着忠孝之道，澈底兒童國家觀念，而對於德育體育，亦甚重視，軟弱兒童單獨教育，貧困學生免費或加以補助，青年學校已奉令辦理，由小學校卒業後，准入此校，目的爲澈底國家觀念，養成勤勞奉仕精神，社會教育有民衆講座，圖書館，映畫社，民衆學校，收容未受畢義教育之人，而教育之，三年卒業，由此又往高等師範學校及共附屬小學校文理大學等處，校舍均宏壯，設備亦極其完備，各種儀器標本及特殊教室，應有盡有，堪爲日本國內之代表學校也，

五月十三日 土 雨 本日因天雨停止參觀，准許自由遊覽，有的冒雨赴勸物園者，有的赴三越百貨店購買物品，還有赴淺草公園者，盡一日之遊，

學生園地

歡迎投稿
恕不致酬

勤能補拙說

文化國高 佘雲章

人有聰明者，有拙者，但聰明之人不勤，亦不能强於拙而勤者，拙者能勤，亦有時超出聰明人之上者，此何故耶，吾嘗聞寓話知：『龜兎競走龜行雖笨，而能繼續前進，兎行雖快，但中途因倦而眠，終敗於龜』由此觀之，勤純補拙，非虛語也，聰明之人，不可以自已有聰明爲可恃，逐事懶怠，不思勉力，不求進取，其結果亦與不聰明等耳，笨拙之人，亦不可自已之拙笨灰心，不知奮鬬不圖發展，而自止其工作也，倘拙者能勤於聰明者，不過多需時日而已，必有達到目的之期也，所謂勤能補拙者，即是此念願與學友共勉之，

作文須知

文化國高 解語

『作文』這件事，普通看起來，好像很難，其實並不難，固然研究到盡善盡美的地步成一個學者作家，是很難，但僅要通順明瞭，言所欲言，那是很容易的，不過練習的方法，是不能不注意的現在把我研究作文的幾種須知事項，介紹給諸位學友們，作爲參考

一、多讀 這個『讀』字範圍很廣，不止於學校的課本，就是課外小說報紙以及各種雜誌，這都是很重要的，但小說不一定只限於名人的作品，若求師長或父兄隨便加以指導，能感到有興趣的就可以，至於一些過於卑鄙的書籍，當然不在此例了，

二、多聞 這個『聞』字的範圍更廣了，每天所做的各種事情以及旅行見學等等都是見聞，再進而言之，與社會有關係的一切，也都可說是聞，這個聞字在作文中，是占有很重要位置的，既能聞就能增長知識，文章的內容也就可以充實了，不然無論文筆寫得如何華美流暢，內容絕不會有意義，自然產不出美滿的作品了，

三、多寫 寫日記，作文章，以及平常來往書信等等都算寫，如果不常寫的人無論書讀得怎樣多，思想怎樣豐富，可是他的文字絕不會熟練，絕不能造有精美的辭句，結構也一定是很艱澀的，所以多寫在作文中，是最重要的了，初學作文的人往往以爲自已文詞不佳，每逢作文，就找各種書來作參考，甚麼國文大觀啦文選啦！這不但得不着好結果，反而弄巧成拙了，如果犯這種病的人，將來他的文章，一定不會獨立，現在更有許多人好喜文白混用，例如作語體文，用『之乎者也』，作文言用『了麼呀嗎』？對文章的進展上，是最大的障礙，這樣辮病，千萬不要犯纔好

寫文章當然還有許多應注意的事，但這不過是我個人一點渺小私見，也可以說是盡我自已所知的一點，來介紹諸位學友們，

亭船畫謎揭曉

負責人 王青山

諸位小友，此次鄙人所組的畫謎是祝大同報前途遠大八字組成的，蒙諸位小友熱烈解答，鄙人很覺榮幸，所接到的猜函數百封，內中不對者只有幾名，由此看來，足徵諸位小友的心思細密腦筋靈敏了，用抽籤法前五名給薄獎，錄十五名芳名

中獎者五名

1、新京文化國民高等學校三年A組張紹武
2、哈爾濱市道外南十三道街十四號，秋聲
3、伊通縣公立泉頭國民學校姚殿臣
4、新京東三馬路八一號唐秀蘭
5、新京南大街三三號陳耀

錄芳名者十五名

新京毛慶春，王錦文，孫庚炎，大正綫董友樵，吉林王玉春，谷天增，鐵嶺黃景芝，奉天左丘田，公主嶺時素清，梨樹劉廣麟，海城曲磊英，通化黃玉琨，富裕劉恩珊，鄭家店趙鵬麟，平齊線李景祥，接到獎品後請投函本園地學友信箱答覆，

文絮隨筆

小聖

寒暑表升到將近三十度了，北國的天氣越發酷熱起來，記得是一個禮拜日的早晨呢，身上披着一件米黃色方格的睡衣，嘴裏嚼着一塊巧格利糖，起來推開窗，懶洋洋的又倒在床上，伸着懶腰的窗前的丁香樹，滿開着紫色的鮮花，隨着陣陣的清風，將充滿了嫵媚芬芳的香味兒送進屋子來，令人感覺着，彷彿是走進了化粧品店舖般的撲鼻，屋角上喃喃的小燕很快樂的，好像似在唱着迎春曲，這時候，讓人看了，眞是要有無限顛沛擬狂的傾向，於是站起來，提上了鞋打開抽屜，拿出來跟我一樣睡覺的口琴，推開門走向外邊去，眞好玩哪，地上滿舖了一層濃綠色的嫩草，搖搖的微笑着，遠遠的迎面隨着晨風飄來一陣喇嘛台的鐘聲，啊眞是一個富有詩情畫意的的美景啊，徘徊了幾個來回，才發現了一塊樹蔭處，隨就倚着樹幹坐下去，拿起口琴來，吹上一曲胡笳十八拍，……忽然〃啊，絜哥歐哈悠，起來的眞早哇，今天不是禮拜嗎，趕快的回去吃飯，咱們好一同去太陽島水泳去〃，一抬頭原來是虹妹她拉着我的手硬把我拖向屋子去，

王陽明傳略

今日午前十時放送

王陽明，名守仁，字伯安，晚年在陽明洞中講學遂稱陽明先生，浙江餘姚人，明弘治進士，正德間以巡撫平大帽山諸賊，定宸濠之亂，明代文臣用兵先生實居其首，生平學問，以孟子之『人之所不學而能者，其良能也，所不慮而知者，其良知也，』二句爲主，先生推演其義，發明良知良能之學，有陽明學派之號，卒贈新建侯，諡文成，今日午前十時〃奉天中央放送局話實有廉講述，

童話 奇怪的錢包

宇野浩二原著 文高解語譯

【上】

一片片的白雪已下得漫山遍野，世間的一切，似乎都被雪埋沒了，只有瘋狂的北風仍在呼呼怒號，淺灰色的天，已被吹成深灰終至於暗了，隱約的一個黑影漸漸由遠而近了，他的身上已積了一層層的白雪，可是仍然看出他那襤褸不堪的外衣，他凍得戰戰兢兢的，往前走着手裡提着一個破籃子，仍然是空空的，他想，『想這樣冷的天，我仍然頂着大雪，在外面討飯，人家闊老爺小姐在溫暖的房中吃着笑着，是多麼快樂呀，』接着他又自言自語道，『現在有錢的人，都把自已的錢看得命一般的寶貴，一個也不輕捨於人，假若我有錢，一定先普及兒童教育，然後再幫助種種慈善機關，使國家一個沒飯吃的人也沒有…』他還沒有說完，忽然覺着有人在他肩上拍了一下，他回頭一看原來是一個白髮老者笑嘻嘻的對他說道，『朋友，你想要發財嗎，那很容易，我這裏有一件寶貝，只要你能聽我的話，我就可以把牠送給你，你若有牠，一定能成爲世上最有錢的一個人了，』他聽了這話，異常的喜歡，而又非常的驚異，他想，『這人一定是神仙了，』就對老翁說道，『老先生你吩咐我甚麼，我都能聽從的，』於是老翁就由懷中拿出一件東西來，在黑暗中還閃爍的發着光芒，就向他說道，『這是一個寶貝錢包，你要用錢就從這裡往外拿，可是一回只可拿出一個金幣來，但你錢要夠用的時候，就得把牠拋到河裡去，』他接了錢包喜歡的了不得，不知怎樣向老翁道謝纔好，忽然老翁不見了，他非常吃驚，連踪影都看不見，四外只是黑洞洞的只有呼呼的狂風仍在颳着

【下】

雪越下越大了，可是這回他却覺不到寒冷，他帶了滿肚的喜歡，往家走着，他走到家，已是深夜了，他的小房門前，滿滿的堆着白雪，他好容易把門開開，裡面仍然和外面一樣冷，風也一樣大，可是這些他都不覺得，他急忙把燈點着，於是黑暗的屋中，放出了豆一般的光芒來，被風吹得還隱約的閃着，他坐在這昏暗的燈光下從錢包裏拿出許多金幣來他眞喜歡極了，自從他有生以來，也沒見過這樣成千成萬的金幣，這晚他就和許多金幣睡在一起了，

次日他起來看着一堆堆的金幣，都閃爍着金黃色的光他樂得幾乎嘴都不能閉了，他想『這一點那能夠我用一生呢？最少也得把我屋中堆滿纔可』，於是金幣一個個的往外拿着，可是無情的光陰也一天天過的去了，但他的金幣越來越多了，可是他的年歲也漸漸老了，但他還不會輕易用掉一個，他想』，這些金幣還不夠我用，尤其這寶貴的錢包，更不能輕易拋掉，』他又想，『現在我應先造一所宏大的住宅並且再拿出更多的錢來買一些房產和土地，』於是他終日甚麼也不做，只是一個個的往外拿着金幣，但命幣越拿出的多他的顏面也越老了他的頭髮已蒼白了，臉上也起了許多皺紋，他想，『我有這許多錢，爲甚麼一點也不用呢』？但他的身體似乎有點不聽他的命令了他青年時的精神，已跑得無影無踪何況又是這寒冷的冬天紛紛的下大雪呢，他又想『雖然我現在有許多錢，可是我仍未享受着一點幸福』，於是他拿了許多錢，想到大都市裡去過點快樂生活，但他的身體漸漸有點不支，終於倒到地上了，外面的白雪，仍在飄着，寒風也仍在颳着，一片片的雪花，都被吹到屋中，把老翁與金幣都埋沒了

學生小說 前後 【十】

文化國高二年B組 劉景隆

三月十九日，爲玉聲學校演說比賽之日，玉聲也是被選中之一，在一個平靜無嘩的教室裏，空氣異常的沉寂，坐在位上的約有五六十人，都是很正直的坐着，臉色是青白色，屋中倒也非常的清淨，先生們坐在講臺的一邊，大概是別的諸位同學都講完了，這正該玉聲上講臺演了，玉聲上講臺，行一個最敬禮，然後開口道，

諸位同學，我現在來講的就是建國前與建國後的比較，諸位試看建國前的政治，是多麼的可惡，是多麼的腐敗，軍閥暴厲，土匪橫行，殺人放火，搶刧擄掠，因此鬧的國日貧，民日弱，若再不從新整頓一下，那眞是最墮落的民族，最可笑的民族了！

友邦日本，有鑒於此，並因有唇齒存亡之關係，爲實現我們東亞永保當全起見，興起仗義之師，剷除一切妖魔鬼怪建立新興的滿洲大帝國，

滿洲建國以來，各方面都有驚人的發展，政治清明，交通發展，治安方面如山的穩固，教育是極力的振興，經濟是如何的豐富，其他產業，農業都設立開墾局，合作社，謀國家的富源，人民在這種王道樂土的政治下，實現快樂的生活，總而言之，總而言之，滿洲建國以前是黑暗的，建國以後是光明的所以我們今後的學子，更要負起重擔，使滿洲的光明，永遠的鞏固，永遠的保存，說罷，衆人鼓掌的聲音，振動屋瓦，

十八

有一天是星期日那一天，玉聲吃完早飯後，閒暇無事，拿着一份大同報閱讀總看着有蘇聯兵不法越境，我軍擊退的記事，某某地方發現土匪赤匪也是受着蘇聯的支配，來破壞我滿洲的治安，〃便業！你看這蘇聯除了今天越境，就是明天搗亂，眞是萬惡已極！玉聲這樣的談着，〃依我看他還種意思無非宣傳他的赤化，擾亂我們的王道政治下的安居樂業使我們陷入火坑而已，便業由遠向玉聲而前走着說着，

當這時候新天進來了，〃你們說甚麼呀〃新天問着說，

MTCY 今日廣播

早

◇六、〇〇 國歌 建國體操
◇七、〇〇 清晨音樂廣東音樂
◇八、二〇 氣象
◇九、三〇 兒童時間（齊齊哈爾）一、唱歌1好朋友2小鴨小鷄3月亮圓外二曲齊齊哈爾市長庚國民學校學生十名指揮崔慧英二口琴獨奏昔年春夢外四名龍江省立師道學校學生王法家
◇一〇、〇〇 聖典講義（奉天）王陽明傳略實有廉
◇一〇、三〇 趣味講座（大連）海魚與江魚秦東日報社記者魏秉文
◇一一、五〇 舊劇—唱片
◇一一、五九 報時
◇〇、〇一 新聞，告知
◇〇、三〇 平谷調大鼓

晝

◇一、〇〇 兵營生活之一日—由興運路禁衞軍兵營中繼—放送員張富

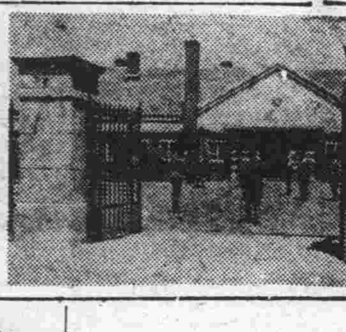

夜

◇四、四〇 新聞，氣象，告知
◇五、一〇 俄語新聞
◇六、〇〇 兒童時間
◇六、二〇 兒童新聞
◇六、二五 評詞打羅漢
◇七、〇〇 新聞 告知，夜間節目預告（哈爾濱）新聞
◇七、三〇 講演（奉天）舊劇與新劇之旨趣盛京時報于蓮客
◇八、三〇 舊劇九更天
◇八、四〇 雅樂（大連）大連惠文雅樂園
◇九、三〇 評詞洪武劍俠圖（四〇）張青山
◇九、五九 報時
◇一〇、〇一 新聞，氣象明日節目告知
◇一〇、三〇 蒙古語新聞與唱片
◇一〇、四〇 曼得林合奏

東京で一番便利な
丸ノ內ホテル 東京駅前 室內大改裝
御宿泊料 一人室 二、五〇 三、〇〇 二人室 五、〇〇 六、〇〇
浴室付 一人室 四、五〇 五、〇〇 二人室 七、〇〇 八、〇〇
如有團體 可特別商議

止咳 神效止咳藥水 奉天市 永年西藥房發行
雀斑 雀斑藥是驅除雀斑酒刺黑痣白癜之要藥 永年西藥房發行
人造乳 人造乳是下奶的藥水 奉天市 永年西藥房發行

古 今
大阪高津表門筋
神效並暢銷 七ふくひふくそり
（七福牌清瀉百毒丸）
『冒品繁多切勿受欺』
主治 去頭火上昇·通大小便 瀉梅毒痳病·各種毒症
藥價 一禮拜服金廿五錢 二禮拜服金五十錢 三禮拜服金一圓卅錢 五禮拜服金二圓 寄費金四十五錢
祖傳七福牌正舖伊藤長兵衞
振替大阪九七三 電南七二九

（胃病藥）紫樸開鬱丸 奉天市小南關
膨悶脹飽 心腹攻痛 食積氣滯 新久胃病

寶山百貨店

人人可買 家庭必備 唱機
唱機唱片專門代理

本行專備精美大批新式唱機代理高亭，蓓開，新月，長城，勝利，百代，實利榮利，寶塔，麗歌國樂新出各片俱全歡迎諸君駕臨敝行隨便試聽參觀爲幸凡在敝行購買唱機一律保險使用修理無費之
福華唱機行謹啓 新京大馬路順德商場樓上 電話二一二三〇八

舒肝健胃丸
血毒淋病 尅毒丸
關東大藥房

君如貧血衰弱 喝了恢復 就能此酒已往的强壯！
强壯補血
赤玉牌葡萄酒

千杯健 百年杯

燕京玉泉山神話

祝齊

北京玉泉山、又名靜明園、距萬壽山約五里、一水相通、沙瘦石隙、隨地皆泉、而尤以山陽之泉爲最、其名曰玉泉、即燕山八景內之玉景垂虹也、共名勝古蹟神話頗多、

一、華嚴洞之無頭石佛

華嚴洞、分上下二洞、其上洞亦名千佛洞、洞口巖壁間、勒高宗御製詩、洞內壁間、雕鏤小佛、動以千計、或立、或坐、或臥、或跽、雲紋繞繞、其狀萬千、中有石龕、供一佛、係坐像、惜無頭、詢之園人、曰、此洞頗有神話可記、詰之、則曰、清季中堂邵英、性素善、且博學、參聞、於民初某夜、見一石佛往告曰、余爲玉泉山華嚴洞之石佛、因頭毀於庚子之役、懇塑之、邵醒乃一夢、大奇、急趨車往尋、至玉泉、詢以華嚴洞者、曰、有、更奇、及至、見一佛果無頭、急招匠人趕製佛頭、惜匠人藝欠精、成一頭、邵憎其劣、再毀之、及成、曰、仍不可、更製之、如此製至六七、邵方允置佛項、欠之去、乃歸、其餘佛頭、日久皆蔽於土矣、園工某、於近歲某日晨起掘土、鍬下錚然一聲、鍬幾爲損、再下掘、則石頭半露矣、既出[illegible]人、公以此即邵大人所製餘者、園工忽思及第一泉旁之觀音洞、佛亦無頭、及持此往置之、至今兩洞石佛尚安然高坐、而邵氏卻已作古矣、

從吉考

老官

最近於友人婚禮中、見有款屬『從吉』二字之大紅賀帖、事雖習見、但友人中多有非之者、蓋此君因係親喪未逾百日故也、考『從吉』二字由來已古、據晉書孟陋傳始載此二字曰、『喪母從吉』、世俗皆非之、迨唐代且繩之以律、列之於不孝條曰『居父母之喪、釋服從吉、徒三年』其疏議謂、『制未終而着吉服者』、又齊家要覽亦云、『今多有爲嫁娶慶賀諸事、冒禁忘哀、釋服從吉者、甚且公然於簡帖中直書『從吉』二字、眞可痛哭流涕矣、按今律釋服從吉、載於十惡之條、即期喪從吉、亦杖六十』按齊家要覽爲明人作品、所要今律者、即明律也、迨至前清於親喪亦例禁從吉、期喪則不論矣、時至今日、孝服除背纏黑紗以致哀思外、已無所謂喪服矣、既無服、何用釋、倘不筆之於柬、則不爲人注意矣、某君失此一算耳、

諧詩

思齊廬主

詩者感物而興、發爲詞章、詠爲賦比、非濟學之士、未足以探得詩中之三昧、況逢場作戲、以毫末之纖事、竟出莊重之筆意、使讀者欽其造句照顧周到、援引巧不傷雅、於以知詩之材料、觸目皆是、惟在自已之讀書精理如何耳、清之黃安濤先生、登第後、出守潮州、原籍嘉善、工詩文、又長於滑稽、當其在潮州時、有同年、忘其姓名、投札與黃、誤書爲王、黃先生即事作滑稽詩以覆之、詩曰、『江夏（黃姓郡名）瑯琊（王姓郡名）未結盟、廿筆（黃字之首）三畫（王字之橫）最分明、他家自接周吳鄭（王姓）、敝姓曾連顧孟平（黃）、須向九秋尋鞠有（黃）、莫從四月問瓜生（王）右軍（王）若把涪翁（黃）換、辜負籠鵝道士情、（右軍書經換鵝）句句寫黃、王之出處及根據、斥其不應誤工整極見滑稽、至於措詞之寫、遣句之熨貼、如初楊黃庭、恰到好處、使非詩之工夫、已臻絕頂、安能於滑稽中、具卓絕之風趣乎、

九畹室談戲

杏元和番（中）

【二】

劇中杏元和番、夜宿昭君廟、夢賜寶衣、杏元更易雕崖、得其庇護不死、以下即緊接尋常折頭落花園、此劇寫封建時代、權要當道、昏君不察、以至奸人弄權小人貪利、設計陷害無辜忠良、如梅伯高者、爲吏向屬清正、不意竟爲盧杞所害所謂邪正不兩立、吾國歷來官海風潮、大半類此、陳東初因憤不平、解職家居、避免其荼毒、詎意奸人詭計百出、遣人向陳提親被拒、盧因此恨其刺骨、待機再舉、適番寇犯境、因假聖旨逼使其女杏元出關和番、以洩和憤、如此妄爲、烏得政治清明、國家不滅亡也幾希、劇中描摹盧杞之跋扈、種種陰謀、無所不逞、惜施展失當、只圖私人之利祿、睥睨國家法治之尊嚴、貪污枉法、其罪當誅、劇中梅良玉因乃父爲盧所害、易姓裝僕（與花舫緣唐寅裝僕入贅、同一妙劇）、求救陳公、（因其尊公與陳有舊、但此時良玉尚未吐出眞情）、予允所請、寄居園中因良玉亡命時攜其父神主在身、一日梅哭其父、不料爲杏元識破隱情、知此人定係伯高之子、良玉無奈、

談畫

臨摹

(31)

季千

清季六大家（四王吳惲）之盛名傳世、作品之貴價逾千萬、人尤爭購、六家之成名、非僅持其功力深邃、天資超人、即於臨摹古人之眞蹟、亦皆痛下苦工、得臨摹之力居多、夫繪畫之境至廣、法至深、非讀書少、淺悟略解者可瞭然、更非僅見之士所能想得、如此則難矣、愈求而愈遠、終入於旁蹊邪徑、自拔不能、曰難亦曰易、宗一家、不雜學、由規矩入手、臨筆法、識道理、審山水之勢、來去之源、研討格法、循古人之轍、十年自能澈悟、然後取筆用墨、皆頭頭是道、凡大家未有不下臨摹功夫者、麓臺嘗曰『畫不師古、如夜行無燭、便無入路』臨古重要可知矣、芥舟學畫編云『學畫者必須臨摹舊蹟猶學文之必揣摩傳作』、臨摹雖屬重要、但須能變化、追求、法當取古、意當用新、不可死守舊墨、

古人之濃處淺處人簡處、與繁處樹石之勾勒、山之輪廓、一一均能變化、於屋舍之安置、水之源流、山之層次起伏、皆須追求其神理、如雲林畫皴法似北苑、樹木似營丘、寒林山石似關同、化古人法爲已法、宜爲傑才、又如巨然學北苑、元章學北苑、黃子久學北苑、倪雲林學北苑同宗北苑、而學成後各有各的面目、絕不相同、故其畫可傳世、倘諸家一如北苑、當無可取處、如石谷之弟子楊晉、學石谷畫可亂眞、筆筆入妙、爲鶴尤爲專長、但少變化寄人籬下、不能另出手法、所謂隨人脚根轉移、陳衡格論曰『古人固須取法、亦須擇善而從、非有不近情理之處、儘可改變、蓋其偶爾疏忽者、不必自從』、此論甚是、再明李日華亦有曰、『米元章謂書可臨可摹、畫可臨不可摹、蓋臨得勢摹得形、則淪於匠事、其畫盡失矣』、再有日人浦上春琴續論畫詩曰『臨摹古畫者、神似要領、何必筆筆擬、孜孜逐空影、但善實摹者、能到古人境、一邱一壑間筆氣見饋靜、不必雖工肖、畢竟隔畦町』

三氏的八字

張伯倫 史達林 蔣介石

日本大易學家松田氏推斷

星卜決疑、爲我國獨有之術數有幽默之哲理、非妄言也、日本大易家松田定象氏近發表歐洲各偉人元首、及蔣介石氏之八字、茲先譯張伯倫、史達林、蔣介石三氏八字以供讀者、而共驗之、

張伯倫 西曆一八六九年四月十八日生、已巳年、戊辰月已卯日、生時不明、氏爲綏和之氣稟、忍耐力強、順調成功之象也、較自身優材者即生嫉惡心、內心至爲剛毅不拔、所以遇到多難的事情、都以不屈的精神克服之因平時偏重虛禮、猜疑過深故機會之行動、恒多失敗兄弟運好所以由哥哥的名譽而得今日之榮譽、本年氣運甚好內面實非、反之不僅首相之公職、即家庭方面亦有莫大之苦惱在、明後年之運氣、均極不良、恐明年即有下野之危機、

史達林 西曆一八七九年生已卯年月、日、時均不明氏爲秘密主義國家之首腦、故生月日時均爲外人所難知氏之像片、屢見報端、由此推斷其生年干支以測之、氏之氣稟在外國人之想像上、差異太甚具猛勇之風格、但慘威他人時於相接見時、反變以溫和之表情而有收攬人心之權詐、蘇聯之政治、如烈日秋霜之厲、但氏自身、

及意外的爲膽小病者無論企圖何事、杞憂心與恐怖心相伴、故肅清工作、毫無止境的繼續進行着、本年六十一歲之大運、百分惡劣、此後二年間、仍非好運、於此間或健康上、或對外行動上、將發生不測之禍、不注意是了不得的、

蔣介石 西曆一八八八年十月三十一日生戊子年壬戌月乙亥日、生時不明、氏爲執拗蠻橫之氣稟而表面柔和有廣能收攬人心之巧拔將來不符合過憂之質、然不免有輕信人言的傾向、不愧爲妄信妻言之徒、因之妄信共產黨之護詞、依存歐美、中蘇協約、至死不悟其迷夢、遂致

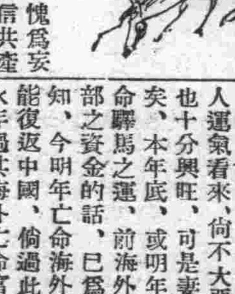

失國家百年大計之機、而陷於今日之逆境、但以氏的個人運氣看來、尚不大惡、財運也十分興旺、可是妻緣已盡矣、本年底、或明年、爲亡命驛馬之運、前海外隱匿大部之資金的話、已爲人所共知、今明年亡命海外後、更能復返中國、倘過此機、將永年過其海外亡命富家翁之生涯矣、

滿洲史地古跡誌

(25)

白鵠

1、旅順老鐵山麓之石塚

關東州之『旅順』、爲濱海之港埠、今已爲人文薈萃之區、溯本索源、此地在『史前』之人民集居狀況、即縮體觀之、亦較他地爲具文化先開之特殊性也、

古代之史地遺跡、往往與現地現狀形成正比、如當地爲人烟輻輳區、則其遠古之史地關係上亦不落寞、如其地爲荒原僻野、是當先史時代亦罕有會臻發達之絕頂者焉、惟荒原僻野之有遺跡、共存在期較長、而名都大邑之遺跡、其湮滅期爲速、即此至理也、上編已申言之矣據此史地因緣、『旅順』之於『先史時代』之狀況、可以推定、即就一般先史『遺蹟』而論、舉凡『石器』時代之穴居遺跡、先史遺物包含地『石器』及巨石遺蹟、以至『貝塚』等、散在『旅順』各地者、即較其他各處爲多、尤以『老鐵山』之上下前後、殆爲具體『先史時代』種種遺跡之表徵場所、或竟爲他地之所無、而『老鐵山』昔有『石塚』之跡、位置於越該山之『牧羊城』於山之麓部、有一崖岭隆然有、惜乎隨時代文化之灼熱其上石跡淩散、莫辨徽朕、強半消滅至於無形、碩果僅存之跡、又只可憑其殘痕、以測其實狀、企索其眞根、無以勘其空穀、先經某方認係古代穴居之跡

後經攷古家發掘攷察之結果、乃知爲圓錐形石堆之『石塚』、初非『鑒穴』之跡、其爲『愷爾恩』（CoJrn）之類是、由其中發現石製之短劍及土器等物、判明確爲『石器時代』之遺跡也、

此種石塚乃附建於山麓之崖上、內構蓋極粗簡、僅以石體列爲方廓、而後納屍骸及『殉葬物』於中、上更覆以巨石、是即構成今日木棺之作用、而後於上堆以圓錐形之石、根株如櫛立鱗比、遠稽如小丘、此『石塚』大體告成、

當發見此塚之人、以掘其崖下之土層、發見石器及土器等物、上視崖端、圓錐石體全覆於沙土之內、勉強可識其斷面、以是揣測爲古代『穴居』之跡、既經考古家『鳥居龍藏』氏之發掘、先見積立之石錐、如疊如壘之狀、牢混於沙土之中、賡續下掘則憑石擔架之內空部份已爲士沙所剝化、雖碎骨如石灰之細粉狀、亦不可識、唯內部無任何葬骸之痕、蓋已徵其構狀、緊然爲『石塚』無疑、更於此石土殘亂之間搜得一石製短劍、其他更有『土器』之破片、均爲當時『殉葬』之物、土器且係完整之物、惟經久殘蝕、更外受石體沉壓、致完全成爲碎片、想當然也、

介紹日本風俗（續）

李心炎

四、各地名山（自一日）

各地名山、就是全國有名的大山開山了、於斯一般登山的人、都赴名山或較近的山去作登山之遊、還樣登山的事、因爲在健康上、修養精神、散策、遺興上、有極大的好處、向來在日本、每到此期是盛行的、所以自六月一日開山以後、登山的人、幾如螞蟻銜壘、

在日本國裡、勿怪登山有不可言喻的興趣、因爲如富士山、日本南北アルプス、中央スルプス、眞是值得一遊、且爲世界名山、一入山內、竟有不啻踏進仙境的、以外尚有比叡山、嵐山桃山、其他不計其數、即祇南北、中央三個アルプス、內中包含着三四十座名山、謂爲、（櫻、梅、海、山）世界公園、誰說不宜哪、

△釋日本アルプス

アルプス、是西洋的名山之名、至於所謂、『日本アルプス』的アルプス四字乃是由西洋話而得名、那麼這樣的名山、日本爲甚麼以洋話命名呢、還裡也有個原因在、

事實是這樣的、因爲西曆一千八百九十六年英國地學協會、爲達、維斯敦氏、在倫敦出版了一本書、書名叫作、『日本アルプス登山探險記』、於是日本文學者河東碧梧桐、小島烏水以及其他等氏、在書上即採用了前開アルプス四字、這樣的始漸漸普及到一般人、都呼作日本アルプス、以爲是最摩登的一句話、所流行也非常迅速、

共後、即前年、日本觀光局（協會）及其他方面、會有排除外國語、改稱爲純日本名的主張、不過因爲日本民族、是最喜歡採用外國語遺也是誰都知道的、所以多有反對其反對理由綜合如左

既巳成爲了慣用語即無有再改的必要如果應改則『ハイカラ、セメント、ペンシヤツ、メリヤス、タクシー、ステキ、マツチ、ランプ』等等、以及最近再三改訂出版的『外來話辭典』亦得改最底限度也沒用了、據西人布林克利所著的、『日本民族史』載稱、呼日本人（在原業平）爲、『致番』呼『後藤新平』爲、『和製羅斯福』稱、『東鄉平八郎元帥』爲『東洋奈爾遜』那麼這樣子絕對不是在原、後藤、東鄉各位稍損掉人格的事吧、所以要改正的理由是不可解的、因此、未得改正、而仍呼之謂、『アルプス』啊、

西郊群花競艷病嬾簡出

楊鳳鳴

紫徑紅蹊逐後塵、閉門寧若臥斑筠、
紛紛桃李輿臺賤、除却梅花不是春、

達觀廬主於登瀛閣邀食鰣魚

前人

既遇壺公壺入壺、壺中廿旨國中無、
飽嘗首夏鰣魚味、客次秋風不思鱸、

因戲劇關係得博士

陳綿氏剪影

因爲戲劇的關係、在外國得到文學博士的人、據我所知道的、除去梅蘭芳就是陳綿博士、

陳綿博士、這幾年在劇界裏、也稱得起是大紅大紫的人、自己編的劇本演出的成績很好、導演的手法、也來得精彩、最近導演北京劇社的雷雨、不就是很成功的嗎雖然還趕不上梅蘭芳那樣的紅遍全國、可是他在法國得文學博士、却是早在民國十八年

陳博士人雖然不很漂亮却很和氣、什麼時候什麼地方、見了人都是很和藹的、並且還能寫很好的文章、他的博士論文、是『中國近代戲目分類注釋』、同『中國近代戲劇概論』、在七個法國學者審定之下、能夠得到法國的國家博士內容當然是很豐富的了、

他對於國劇却不主張改良、並且說『中國舊劇已經很好、不要改良、而且還應當恢復以前的方法同場面、因爲舊劇的藝術成分、已經很充分了、可以單獨的提出一場表演、這就是外國戲劇所不及的』、

陳博士是福建閩侯人、他的父親玉蒼（璧）先生、是庚子變亂那年生的曾經做過五城都御史、他在法國九年、不但得了博士學位、還帶來了一位法國太太、

紐約萬國博覽會 機器人

現時正在美國紐約開會的紐約萬國博覽會、拿着『明天的世界』的題目、當着標語、光怪陸離應有盡有、尤其是在科學方面、收集了全美國的科學家費盡了腦筋和智能所作成的珍奇物品、其中最膾炙人口而被人所稱道的、就是威斯金古科學館的最新式人造人（用機器做的假人）這個機器人名子稱爲『愛列克托羅』本是威斯金古候斯電氣公司的出品、這個機器人、是不能拿從前的人式機器人來作比較的、乃是有各部分完全一樣的、所有拿着極其複雜的電氣裝置、能夠自由運動、那是自然的、所以可以說是發揮了較比人的機能、還在以上的超特身啦、這個『愛列克托羅』身高七尺重二百六十磅、體裁全長都是鉛內流線型、步行輕快、是自由、恰好正對着參觀的人也很是相應的、可愛的姿態都便發露他那說些寒暄的話、各各的行禮、嘴裏含着烟捲、就隨便這時候談起話來、並且能拿手指計算到十個數、此外這個機器人的特別長處、尤其是能應對參觀人的要求、唱着最流行的歌、或者是對着質問的事情、是莫有不能回答的、所以實在是萬國博覽會的明星啊（紐約快郵）

＝孤哀子與承重孫＝

昨非

訃聞中有孤哀子與承重孫兩稱、皆爲喪事中主腦人、尤以『承重』二字、最爲顯然、且足表現中國不廢長制度、蓋長子一死、雖有次、三……等子、亦不能代爲喪踵必以長孫承重、此二稱由來甚古承重二字、初不僅限用祖孫、據儀禮喪服傳載、『爲父後者、則爲出母無服』、承重二字首見於此、子承重、不合爲出母服』、其疏謂、『父歿適孫爲祖承重』、用於祖孫者始於此、其他若晉書禮志云、『陳留王奉魏氏、所承者重、不得服其私親』、五代史晉家人傳論亦有、『爲人後者、所承重、之句、則承重之言、皆不用於祖孫也、且開元禮儀載、『虞祭祝文、父喪稱孤子、母喪稱哀子祖父稱孤孫、祖母稱哀孫、大小祥祭亦如之、』觀此則知『承重』用於祖孫、雖晉代已有擬議、迨唐朝中葉、仍未通行也、致於孤哀子之稱、除上述之孤哀分稱外、則朱子家禮有、『父母俱亡、俱稱孤哀子』、又曰、『凡禮中所言孤子、如當室及不純采之類、皆謂已孤之子、非所自稱也、』而鄭氏禮注亦云、『三十以下無父稱孤、三十以上、不得謂孤也、今欲行古禮、父母喪俱宜稱哀子、然世俗相傳已久、恐難卒變、』觀此則孤哀之稱、宋代暢行已久、雖非議者有人、亦不能變易耳、故語類中有關於此項稱謂之問答曰、『或問世間孤哀之稱如何？』曰、『溫公因今俗以爲父母不欲混也、從之亦無害、陳子昂爲其父墓志、自稱孤子、李華祭蕭穎士文中有、『已有父喪、亦自稱孤子、』之言』、降至近世、因大家庭中、多有繼母、庶母、而生母已故、雖又有『奉繼慈命稱孤哀子』之稱、

興安病院
代表電話②五九一一番
小兒科　內科　外科　皮膚科　性病科　產科　產院　婦人科　光線科　物理療法科
興安大路　興亞街南

立止牙疼

不論如何之牙痛　不知不覺均可治癒
主治効能
虫牙之痛　牙根痛
由上火所起之牙痛
由神經肩酸而起之牙痛
其他所有牙痛
均有神効靈効
總發賣所　丹平商會藥房
代售處　大連　日本賣藥會社　哈爾賓　井上誠昌堂　奉天　佐藤廣濟堂　新京　新京藥品會社　吉林　新井藥房
今治水

眼科聖藥

本藥店接受先人傳流古方、參考新科學原理、製劑經官府化驗許可、銷售登報、認定神效之眼藥、合諸君購用後、知上介紹之效果巨便
保目金睛丸
造明睛眼藥每瓶小洋定價四角八分
總售處　奉天小北城門外白塔寺東　德家藥店
●此藥主治內外二障、諸般雲翳、天行赤眼、暴赤生翳、瞳人及背、乾澀昏花、腎水虧乏、烏珠白點、以上僅擇其主要者述之、詳細說明書函內、有說明書函購加郵費一角、保目金睛丸每盒定價四元

寶山百貨店

鹿茸活血濟坤丸
此藥專治、經閉不行、乾血勞病、寒熱往來、心腹疼痛、凡是婦女、務祈安心、生育男女、不虛諺耳、
一切婦女、赤白帶下、形容枯瘦、心忙心跳、惡露不盡、甚重之病、多服幾袋、決不食言、每袋價目
經血不調、經期腹痛、飲食少進、勞傷咳嗽、產後血虧、或患不孕、不但各病、謹請患者、國幣壹元
趕前錯後、子宮寒冷、四肢無力、腰腿疼痛、氣逆不舒、久不生育、完全治愈、購服一試
色氣不正、久不受孕、身體虛懶、產後瘀血、積聚痞塊、等等病症、並且可保、即知所言

清毒止淋丸
乃除隱憂、免後患的藥品也、發明已久、由經驗研究所得、確能清血中之毒、凡左列各症、均能完全、根本治愈、永不再犯、君如患過左列各症、服過各種藥、或注射藥針、未愈時、請購服（清毒止淋丸）、便知所言不謬也、主治、五淋白濁、花柳梅毒、硬下疳、便毒魚口、腎子腫大、楊梅入骨、筋骨疼痛、尿管刺痛、小便破爛、均有特效、每袋壹圓、外埠函購、郵票十足代價收、總發行所奉天大西城門外路北
九州大藥房

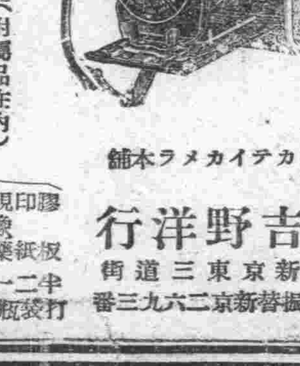
各照像機定價如左（附屬品在內）
二寸版照像機圓形三圓六角
三寸版同方形五圓
三寸版照像機圓形五圓八角
四寸版同方形九圓五角
郵費每架三角五（凡用郵票代貨金者須照價加一）
價目表即寄（但須付來郵票二分）索函
附屬品
膠紙　印紙　現像藥　定着藥　現像皿　沈像板　格台　說明書
不用暗室
當此照像的好時節
流行的照像機―是現代人必需之品
カテイカメラ廉價宣傳！
現在的季節―正是攝影的佳期！光線良好、時常折本賤賣、請速購勿失良機
不用暗室的小學生幼稚生亦能洗拍攝影手續簡捷
カテイカメラ本舖
吉野洋行
新京東三道街　振替新京二六九三番

東聚興軍衣莊
協和服專做家
自運被服材料　代售銅鼓洋號　定價特別低廉　註冊双獅商標
承做大宗制帽　春季協和禮服　附設針織工廠　襪子手套批發
新京三馬路中間　電話三二五四七番

敬送
遺精早洩　腎虧腦弱　健忘不孕　古宮秘方

並贈▲治瘋骨痛驗方　靈藥醫圖不取分文▼
照方配服（大同五六月）能使精壯強固、思想敏活、容顏美麗、神效萬稱、人皆欲有、謝于函索、寄上海跑馬廳路二五號　中國腎病院

眼科專門
新京大和通六六
醫學士　知識吉彥
知識醫院
診療時間　自上午九時至下午七時　星期祭日下午停診
電話三一六六四六番

淋病及帶下症
無効藥價當還
京城『部藥房淋藥』
數十年的淋病及赤白帶下症、絕對服藥不過三四盒內即見功效
試服品無償贈呈
各地經理分消處招集（每處一家限）

▲新出版
日用寶鑑　交際必需人人宜備、可作終身應用指南、內容詩詞、文藝、尺牘、書信、漫畫一冊、兩厚冊現售特價壹元二角外埠郵力二角
算術類編　內容豐富解答簡易、本書是學友唯一指導可作算術之顧問、自習南針、考試必需補習良友、開課應用、複習導師、假期宜備、現售七角五分外埠郵力在內
鴛鴦劍俠傳　武俠小說兩厚冊現售四角五分郵力一角
對聯大全　定價二角五分特此廣告
電報新編　定價二角郵力一角
異人奇俠傳　武俠小說兩厚冊現售四角五分
梨雨淚史　定價八分外埠加郵力二分
▲凡外埠寄信匯款函購者務須掛號爲要
▲各埠大書局均代售
奉天市鼓樓南　關東印書館啓

根據斷禁政策 決定撲滅毒禍

熱省開第三次禁煙促委會

【承德】關於年額一億五千萬圓的鴉片癮者、斷禁問題、及就代作物等的研究、而謀鴉片徹底根絕、癮者普通禁除起見、昨天午前九點半鐘起、在省公署會議室、由禁煙促進委員會委員長金名世省長以下、副委員長川重野省次長、幹事長高乃濟、民生廳長張子玢、實業廳長、委員張第五憲兵團長、宋協和會事務長、尹商工公會長等、並網羅各方面關係者十三餘名、鄭重舉開第三次禁煙委員會、開會如儀後、首由高橋事務官致開會辭、次經委員長金名世氏懇切致辭、闡明鴉片的流毒大害、和政府斷禁的決心意義、又次由高乃濟幹事長報告自去歲以來禁煙政策的經過情形、高橋事務官說明斷禁實施的現況、又次由委員神吉農林科長就鴉片代作物、亘長時間詳細說明棉作的狀態、和煙草的增產與獎勵、倉科委員報告鴉片完全集貨和撲滅公務員的吸食實態、轉由南營子、戒煙所水本技士報告癮者救療的概況、保健省佐中技正申明增設戒煙所的希望意見、正午少憩、午後遂正式懇談研討關於禁煙的各項問題、至一點半鐘始行閉幕散會、金委員長、

鴉片能否斷禁 全賴委員努力

金省長闡明完善策

茲當本日招開第三次熱河省禁煙促進委員會之際、本職得親各位之豐度、並述所懷之一端、實深欣快、

查本委員會由昨年七月成立以來、僅閱一星霜之短期間、而對於癮者登錄、及致化宣傳等、咸舉良好之成績、此不外委員各位之努力、及官民一同具有理解之援助所賜、誠深感佩、茲謹表謝意、

鴉片麻藥之斷禁、鑑於中國及世界各國過去之實蹟、非有全般周密之用意、及繼續絕大之努力、則不足收有始有終之美果、故我國斷禁政策之成否、全視今後努力如何而已、復查目下我國民心之動向、對於政府之積極斷禁主義、雖屢經教化宣傳、體得政府之意旨、然尚未徹底明瞭者、仍不在少數、方今支那事變之聖戰、已邁入第三年度矣、對於東亞新秩序建設之基礎、及日滿支互助連環之關係、雖已呈鞏固緊密之度、然四圍國際情勢之變轉、誠難預料、而事變之前途、尚屬遼遠、欲使國民全體自肅自戒、則鴉片麻藥斷禁政策之意義、更為重大矣、如斯國家多事多難之秋、而國民尚吸食鴉片消費無益之金錢可乎、時局重大、國民應負克服國難之義務、況今後時局之轉變、有關東亞民族之興衰、凡念國家之安泰及民族之復興者、均應對此時局、抱負最大之覺悟、不得少事偷安、然當此盛倡消費節約及精神作興之非常時局下之今日、尚有八十萬癮者、每年煙消耗一億五千萬圓之鉅金、實堪痛惜、

廻溯清朝及民國時代、禁煙政策、盡歸失敗、究其原因、不外重共外形而忽於實際、實備庶民森嚴苛行、而獨對於位高權重者特於寬厚、宜乎不得最後之效果、反與不良份子以可乘之機會、統觀以上諸種事實、在職官公吏之禁煙為當面之急務、諺云『上行下效』、蓋官吏為國民之表率、且執行禁煙會者又係官吏、而官吏不能以身作則、何以悅服於國民、既為官吏、首應潔身示範、因此今後端賴於本委員會之積極活動之處甚多、政府依鴉片與麻藥癮者管理規則之實施、於昨年十二月末結止登錄事務、總計癮者登錄數約七十萬人、此外、對於不正業者之肅正、鴉片配給之合理化、方法之改善、教化宣傳之徹底等、均傾注全力、以收相當效果、然其實行之具體方策、仍不得云為完善、今後更應慎重研究調查、希望委員各位利用本次會議機會、充分協議懇談、毫無隱滅、開陳意見、是所切盼焉、

我國鴉片斷禁工作、除熱河外、其他各省狀況大同小異、對於癮者登錄之徹底管理、救療施設之擴充強化、並對於新癮者之防止類項加以實施、則斷禁政策之遂行即可收獲相當之效果、蓋以外省原無私土之存在故也、然我熱河省則不然、誠如各位所知、除興隆縣外、其他各縣旗均栽種鴉片、共面積占六千五百頃之廣大範圍、推共產量約在一千二百萬兩、且此面積伴隨全國斷禁政策之進展而激減、按現在全國癮者之絕對需要量、為一千四百萬兩、此項消費量、非減至九百萬兩、或八百萬兩、則熱河省之栽培鴉片、直至康德九年以前、每年仍須保持廣大之栽培面積、欲使六千五百頃之比額減至五千五百頃、須在康德十年以後、上述六千五百頃所生產之推定量、按一千二百萬計算、則每年流入農村之鴉片金額為三千五百萬圓、此種鉅額數字、實占熱河省農家經濟上之重要地位、本省為鴉片生產地、因收貨遺漏、私土容易入手、以致癮者之管理甚感困難、且醫療機關之不備、尤非他省之比、對於一切病患治療、無不利用鴉片、從來一般省民、咸以鴉片麻藥為不病之靈藥、他省僅對於鴉片消費之節制、及取締一項而已、我熱河省則須由生產消費双方進行、此乃本省鴉片政策遂行困難之所以也、故本年度熱河省政三個年計劃、將鴉片對策編為重要之一項、誠非偶然、尤以鴉片完全收納對策、為重點工作中之重點工作也、本委員會素負禁煙促進之使命、凡我等委員之努力如何直接影響於國策、故委員幹事各位、應以完成重大使命之覺悟、發揮全智全能、努力奮鬪、以撲滅鴉片之禍、例如癮者登錄遺漏數之調查處理、對於新癮者之防止、如何講求適宜之方法、鴉片麻藥不正業者之撲滅、生產鴉片完全收納、伴隨罌粟栽培之漸減、應如何變更代用作物等、皆為我熱河省禁煙促進委員會應慎重調查研究之事項也、

對於以上所述各點、深望樹立最適切之具體實施計畫、共同努力、以收最善之效果、方不負政府之期待、且滿洲國之禁煙政策、將為世界各國注目之標的、用希委員幹事各位、為人道之顯正、國策之遂行、特別努力焉、

工費兩萬九千元 新建築防空室

地址在市署西側

【營口】為了防空的圓滑、市防衛上的完璧、營口市公署特在現廳舍西側空地建築防空室、該項建築費為國幣兩萬九千元、佔地三百坪、建一二階式室、亦由瓦房店井上組承包、若天候順調約在八月中旬即克竣工、預定該室的使用把現廳舍內私設電話交換室移入、階下供地籍整理官的登錄事務所云、

警廳招集西醫 指定遵守事項

【四平街】本市警察保安科衛生股長田景業君、對于所轄事務、竭力整頓、勞怨弗辭、茲鑒于西醫業者、于設備上、衛生上、並一切應行手續、參差不一、乃於八日昨、將全市西醫、招集到廳、指示事項頗多、如關于鴉片癮者救療報告、限地醫師考試手續等等、極到場之醫師感頌云、

實施春季衛生檢查

【安廣】縣當局為謀公共衛生向上、並防患於未然、本縣長于爾讀氏率僚屬於月之八日、在市內按戶檢查衛生、并分發各班、赴鄉村按戶檢查衛生云、

土地審查會議 省長各廳長均出席

【奉天】為奉天大都市之土界線及所有權、與國有財產及關係隣接地區之土地審查、乃決定於十二日上午九時、在市公署大會議廳、開土地審查委員會、同時除各方關係者參列外並有省長、省次長、民生、實業、土木廳長出席云、

經濟警察大形活躍 檢舉奸商暴利

大和署發現兩隱匿金物商

【奉天】大和署為謀戰時下物價統制之徹底計、曾使經濟警察活躍、從事取締惡商人、但最近各方面多要望取締不正金物商、故保安係、銳意進行內偵中、終得不正事實之確證、九日已檢舉彌生町金平洋行平尾憲一（五一）及橋立町盛記洋行主兩名、開始研訊中、

查彼等均為由滿人方面、購買多數之鐵釘、隱匿於他人之倉庫、而貪暴利者、其所隱匿之鐵釘、除發見數十桶外、他尚隱匿約八十桶、故為一網打盡、現仍盛事活動中、當局以為今後無論何物件、倘一發見不正商人、則絕對與以斷乎處置云、

奉窯業公會 開結成準委會

【奉天】以市內百二十餘磚瓦工場所組織之奉天市窯業同業公會之設立協議會、已自九日午前十時起、由省、市公署、商工公會、日滿商事、昭和會等代表者出席之下、於市公署舉行、當由市公署側、說明市內窯業之現狀與將來、以及今後各機關與窯業公會之關係、然後該公會將現在日本側之煉瓦組合解消、使其加入、組合被加入者及滿人側業者之全業者、包含在內、並定於下禮拜、招集日滿兩側業者、於市署舉行結成準備委員會

健兒大顯身手 觀衆熱烈讚賞

西豐舉開八次建國運動會

【西豐】縣公署主催之建國紀念第八回西豐大運動會、業於六月五日午前八時、在公園公共體育場內、盛大舉行、是日蔚藍的天空、極有天人共悅之概、參加與會、各機關全體職員、各法團各學校男女學生、以及市民人等、於八時以前、即行相繼湧場、絡繹於途、所有運動場內擁擠不堪、但由場內警備部長、潘文彭、阿南登、徐明遠、岩瀨久造等、以下職員、維持秩序極佳、大會會長、袁縣長、以下各部部長等、亦行准時蒞會、八時當即由袁縣長招集各職員、及運動員集合、由樂隊鳴奏、學生合唱國歌及運動會歌聲中、舉行日滿國旗揭揚式、由執行委員長（張家相）、致開會詞、次由會長致詞（袁慶澤縣長）、及職員運動、員繞場一週終了、各校學生舉行建國體操、遂即開始運動、依照既定項目分次舉行、所有參加滿日學生等、事先均已練習純熟、致各項表演、異常精彩、健兒大顯身手頗得各界觀衆熱烈讚賞、於是運動完畢時已午後五時二十分許、即由袁會長舉行頒獎式、副會長致閉會詞、國旗降下、三呼萬歲中、於焉終了云、

（照片＝袁縣長頒發獎品時情形）

迷鎮山廟會風景之五

盼兒盼女心苦煞 娘娘廟裡拴娃娃

迷鎮山廟會的特點、賣泥人的小販特別多、婦女們有的無兒無女、眞是望穿秋水、迷信心理的驅使、每年到廟會期、都要買一個泥娃娃、雖是當時的心理安慰、還默禱是將來弄璋弄瓦的徵兆（照片＝是售賣泥人商、和拴娃娃的婦女）

協和會奉天市本部着手解決 失地農民問題

【奉天】茲當以人口一百五十萬為目標之大奉天都邑計畫事業進展之際、發生失地農民問題、實為奉天市目前之重大社會問題、倘不講何等措置、則此等耕地喪失農民就中佃戶、農傭階級、其生活有趨於困難之情勢、現在第三、第六農業地區、業自昨年度着手買收土地、刻在施行工事中、關於此救濟方法、殊不能放任、故協和會奉天市本部、快着手解決失地農民問題、開農業地區聯合協議會、由一地區、從地主、自耕、自小耕農、佃戶農傭之各階級各出一名、共選出五名代表者慎重協議對策、刻在着手準備、本月二日開第三、第六分會、三日開第四、第五分會、五日開第一、第二分會之農業地區分會、七日開準備協議會、十日開分會代表者會議、可全般準備完畢、十二日自午前九時、於市公署講堂、開本格的協議會、協議救濟失地農民之全面的解決、即係現在奉天市城內農業地區之總人口及戶數、約六萬一千人、一萬二千戶（康德五年末調查）其中當面之第三、第六農業地區、係人口約三萬人、戶數五千戶、特希望救濟之佃戶農傭階級全戶數推定約為百分之五十、然而協和會市本部、關於此等失地農民之償地、曾有種種研究、唯徵諸認為最適宜方面之意見、自滿洲農村之歷史的過程觀之、所謂南滿型農業與北滿型農業、作物及技術的、有若干之差異、奉天省下瀋陽縣下、已在不動狀態、目下另物色適地、一方鐵西工業地區、現在約告五萬人之勞動力不足、因此考慮向此方面轉業中、關於此得勞工協會並工場經營者之積極的援助、希望供與種種便利、使之就職云、

對征稅功勞者 行表彰授與式

【遼中】縣公署財務科長高德山氏、征收股長王竹軒氏、蒞任均逾二載、非但公正廉明束身自愛、而對於公務進行、尤不遺餘力、以本縣地處窪下之區、遼、渾、細、柳、蒲、太、六河交流之農業地區、頻年災滂、民不聊生、而上年度征收成績竟能超過八成以上、雖由於人民之踴輸、實亦科股長之征收得法也、縣當局為獎勵計、日前、午前九時在縣署大禮堂由各機關長參加之下、而隆重舉行征收出力者及納稅功勞者表彰授與式、計各人得獎金一封表彰狀一枚、所以資鼓勵、并藉以喚起民衆有爭先納稅之觀念云、

河淺運鹽難

專賣局設法調濟

【遼中】本邑專賣局長王際觀氏、蒞任弗及五月、對於專賣事宜、力求進行、但以本年上季天氣亢旱、遼河水淺、由營口專賣署、請發之鹽、不能準期到達、又當茲製醬需鹽最多期、頗感運鹽不足、該氏有鑒及此、特規定各鹽店購領日期、（每週二次）每次一家僅限五袋、以資調濟而免鹽荒云、

承德 碧霞元君祠

有三百餘年的歷史

【承德】碧霞元君祠、又叫『九雲頂』、『娘娘廟』、普通的名稱都叫『娘娘廟』、在市南石洞子溝口、距街上約五里、是一座建於清初地古刹、廟在一個土山上、高度在三四丈左右、因為是隨着山勢建築的、越往後是越高、前後共三層大殿、第一層殿塑着『岳王』等的神像、第二層正殿是九尊娘娘像、兩廊下是十殿閻羅和十八層阿鼻地獄像、第三層殿是玉皇大帝像、東邊的跨院裏有關武安王和竈君的塑像、院宇宏潤、規模頗大、住持的道士姓楊、對於廟事經理得井然有緒、這廟靈感素著、香火尤繁、在省城裏可以說是首屈一指、每年舊曆四月十八、為娘娘聖誕的廟會期、從十五日起便開放廟門、聽那遠近的善男信女前來拈香還願、新福求佑、並在十六日的那天、由廟裡舉辦

善會

備具素齋、邀請襄助盛會、本年又到了廟會期、經住持楊道士先期籌備一切、在四月十五日便開廟任人參觀隨喜、三層殿的院落裡、擺滿了各項攤床營業、甚麼賣玩具的、賣食品的、賣水菓的、賣紙烟的、賣香燭的、星羅棊佈地佔定了地點、作起趕趁投機地買賣、在裡的公所、更在東跨院裏支起布幔帳、施捨茶水、那上廟遊逛地人、是絡繹不絕、途為之塞、股擊肩摩、廟為之充、路上車馬奔馳、細塵撲面、殿中篆煙繚繞、鐘磬聲韻、上廟的人、也有雪髮傴僂地老翁、也有龍鍾老態地太婆、也有青春艷麗地少婦、也有黃口天眞地稚童、面貌是妍媸各異、裝飾是新舊不同、守舊質樸地、還保持着古代的遺風、那摩登維新地、却亦超過了時代性、形形色色、蔚為大觀、百怪千奇、造成幻像、在這廟場中的一切的一切、簡直是

古今

縮影表現的滑稽戲、相互對照着顯出濃郁地趣味、所有到廟裏燒香還願的、市內雖不能說少數、可是仍以鄉村來的為最多、眞有五六十里的遠路、一步一個頭、一直磕到目的地的鄉下婦女、這種還願的叫『磕拜香』、甚至還有在頸項上手腕上帶着紙做成的枷鎖、表示有罪期望神的垂鑒、准許懺悔、聽說都是為着双親的重病許下的心願、這種虔誠地心志、的確堅定的很、雖表面上有點近乎愚迷、然而為父母許願、其出發點不失為孝、我們又怎能笑她們迷信的不對呢、好像其愚正不可及哩、遊人駐足最多的地方、莫過於『娘娘殿』和兩廊、這兩處的神像、

塑畫

的極精巧生動、靈蹟也很顯赫、在早先廟裏夜晚、時常有問案禳咨的聲音傳到行路的耳裏、『女地方』又顯異、在白晝出來、買食物、後來因為小販向廟裏住持索錢、才發現『女地方』泥像身上帶着不少地食物、經報官打毀了泥像、始絕了蹤跡、鬧得廟前沒人敢通行、足有十幾年、現在方才平靖、前四年蒙張海鵬省長的夫人、發願重修祠兩廊、於是塑畫煥然一新、給廟裏增色不少、所以逛廟的遊人、都要看看十八層阿鼻地獄的全貌、關於碧霞元君祠的事蹟、清紀曉嵐『昀』先生的閱微草堂筆記也有一段記載、可見這娘娘廟的歷史、已有三百多年的悠久了啊、

華北消息

北京社會局 調查各項職業

俾有統計以明瞭民生狀態 復制定自由職業管理規程

【北京】本市社會局、頃以京市人口驟增、市面倍見繁榮、市民營生之道、端賴職業之維繫、為仕為商、皆足以安終身之自給、然操自由職業者、亦頗不鮮、平日既無固定工作、復無規律時間、該局對此等職業、迄經考慮、認為殊有加以相當整頓而期規律化之必要、是以該局除將制定自由職業管理規程外、並擬對於全市各項職業施以詳細調查、俾有統計、而資整頓、刻下正積極從事初步計劃云、

兩起竊盜案

一失洋百餘元 一失衣廿餘件

【北京】正陽門西車站站台內、有朝鮮某商經營之香煙鋪、兼售糖果雜貨書籍報紙等物、營業尚稱不惡、該鋪於本月三日夜間、收市休息時、突遭樑上君子光臨、將門鎖擰掉、潛入舖內、將銀櫃內所存鈔洋約一百四十五元、悉行偷去、逃匿無踪、次晨經舖長發覺後、查找無着、刻已向外一區署報案、並呈請緝拿竊賊云、又宣內石駙馬大街九號、住戶周以環、現在統稅總署服務、其弟周以琦、在電話總局服務、周某近因天氣漸熱、於日前特將夏衣取出收拾備用、白日整理未完、遂將衣服掛於北上房臥室內之衣架上、詎於本月二日夜間、忽有樑上君子光顧、乘周某熟睡之際、竟將衣架上所有之衣服、盡行偷去、內中除周某夏衣外、尚有共妻新製紗旗袍四件、床單兩幅、一併失去、共計竟達二十餘件、周某以該處逼近繁華地帶、竟發生此類事件、實有追究之必要、故當時即報告該管警署、請代緝訪云、

母女口角女自殺

【北京】安內國學胡同九號住戶黃德山、妻張氏、有女振坤年十七歲、昨晨母女因故口角、張氏將振坤責打、振坤一時心窄、吞服鴉片自殺、送道濟醫院、因救治無效、旋即身死、經內二區請驗、檢驗結果、身帶手掌指甲傷及中毒身死云、

爭自由被申斥

少女服毒遇救

【北京】宣武門外南橫街六十九號住戶赫志新、年五十四歲、其妻魏氏、年亦相若、有女桂蓉、年方及笄、赫因女年已長、便即倩人為之議婚、事為女知、竟向乃母申述、關於伊本人之婚配、力主自由、魏氏聞知、亦未深加可否、便將此事向赫某說明、赫頗不為然、當向桂蓉質問、有物色之相當人、女乃欲語復止、赫恐女受人誘惑、便將女申斥、詎料桂蓉昨晚乘間外出、買得毒物吞服、未行抵家、便已毒發倒臥途中、翻滾不已、經人查覺、急代為報告警察、將送往市立醫院救治、經灌救無恙、帶往區署問明情由、便即將赫某夫妻傳案、訊無別情、即令將桂蓉領回家中妥為勸慰云、

吉期肇禍！

彩汽車壓斃觀熱鬧女孩

【天津】河東鄭莊子大街中間、住有本市人張守仁、年三十餘歲、業商、有胞妹張氏、現年二十歲、前經媒人說合許字於海下陳莊子住戶陳某為妻、訂於前日（四日）為合巹吉期、西造頭腦斯顯換彩轎為汽車、陳姓在東局子大劉榮記汽車行內、雇來榮彩文明結婚汽車一輛、車牌為二二二○號、由該號經理王金榮（年二十六歲、天津人）駕駛、該號同人王貴榮（年二十一歲）跟車、並請某處音樂伴奏、於前日午前十時許、該汽車由樂隊前導、至張家迎娶、招待完畢時、新娘子着喜裝登車、喜氣盈盈、奈彼處與市區稍遠、頗有鄉村風味、故一般幼童小兒圍觀頗夥、在汽車前後擁擠、當新娘子登車後、汽車欲開行之前、汽車夫王某等、揮散幼童、乃向後倒退、詎料致將當地住戶孫靜忠、（年二十餘歲在塘沽某紗廠內充當機器匠）之幼女孫大榮（年五歲）撞倒、經人發覺救起、業已氣絕身亡、該汽車夫見已肇禍、下車視看孫大榮被撞傷後腦海、已無法挽救、經該管第七區署鄭莊子派出所警士瞥見、立將司機人王金榮帶區訊辦、並備文呈報津地法院檢驗處請驗、彼時張某之妹（即新娘子）亦下車返家、前日午後經法院楊檢察官、帶同吏員蒞場驗明、委係被汽車撞傷頭部、內部受震過重而死、當令死者之母孫張氏領屍掩埋云、

淹斃二幼童

一墜水一相救 可憐同遭滅頂

【天津】河北錦衣衛橋大街住戶豬姓之子豬小老、年十二歲、前日隨同隣居陳姓之幼童陳小、年十一歲、二人同赴河東王串場前小河溝內捕魚、偶一失神、陳小見狀、急且上前搭救、詎料力量過小、又因下面水深、岸上地勢狹窄、二人同落於河中、經人發覺撈救上岸、業已被淹身死、後由其家長偵知、分將屍體裝棺掩埋云、

調查車燈車牌 嚴禁街頭露宿

【芝罘】警務局東警察署、以美國兵艦行將來芝避暑、市面交通、亟應注意、對於無牌自行車、與夜不燃燈之人力車自行車等、嚴加取締、請各坊長轉飭各閭隣長、勸諭各車戶、無牌者速往財政局具領、及置車燈、以免罰辦、又以現居炎夏、天氣日益燥熱、一般市民、時有赤身露臂在街上行走、或夜間任意在馬路兩旁露宿睡臥者、東警察署以所轄區域向係華洋雜居、觀瞻所繫、故隨時嚴行取締、免貽譏議、藉重治安、並請各坊長轉令所屬居民知照云、

銀錢商號發彩票

將斷然取締

【天津】津市公署、前以本市區內各銀錢商號、附售各種獎券彩票、跡近賭博、一般民衆、以為有利可趨、爭先購買、以衣食之資擲諸虛耗、以圖僥倖於萬一、故於去年十二月間、曾諭警局令由各區署轉飭各商號、一律停止發售、以挽頹風、而敦民俗、惟迄今時隔數月、各商號日久玩生、竟有陽奉陰違、暗中出售或公然售賣情事、殊屬漠視功令、市署有鑒於此、因特重申前令、警局奉令後、刻已轉令各區署嚴行取締、如再有暗中出售情事、一經查覺、定予依法懲辦云、

省署為斷禁種植煙苗 設臨時稽查處

澈底杜絕毒源

【芝罘】本省唐省長、對於鴉片、認眞取締、私種煙苗、更嚴行查禁、惟因一般鄉民、仍有私自種植者、殊屬有違禁令、曾經民、財、警三廳會同呈報唐省長、擬設立全省禁煙苗臨時稽查處、業經省政會議通過、該處已於上月十六日、在省署遵令成立、並啟用關防、市署於六月二日業奉省令轉飭知照、茲誌全文如下、為令知事、案奉山東省公署查禁烟苗臨時稽查處、查字第一號公函開、逕啟者、案奉山東省公署令開、為訓令事、案據民政財政警務三廳會同提議、關於查禁烟苗一案、擬設山東省查禁烟苗臨時稽查處、業經文曰『山東省查禁煙苗臨時稽查處關防』合行隨令頒發、令到仰該處即便遵照、祇領啟用、並補具印領、將啟用日期、附鈐模具報備查、附發木質關防一顆、等因、奉此、本處遵即於五月十六日在省公署內西偏院組織成立、即日啟用關防、開始辦公、除呈報并分行外、相應函達、請煩查照為荷、等因准此、除分行外、合行令仰該市知照、并飭屬知照為要、此令云云、

扶輪學校

行開學典禮

【宣化】察南宣化車站扶輪學校、為養成鐵道業務專門人材、特選招少年團一隊、額數三十名、於六月一日舉行開學典禮、茲將其詳情誌之於左

（1）日時、康德六年六月一日午後二時三十分、（2）地址、宣化車站扶輪學校、（順序）（1）開會、全體肅立（2）向國旗行最敬禮、（3）遙拜皇居、（4）日本國歌合唱、（5）灤波站長翻譯官董鴻禹致開會辭、（6）上田部隊長訓辭、（7）閻縣長、杉浦參政官、八木指導官、張家口杉村警務段長、宣化憲兵隊長等分別致詞、（8）灤波站長致閉會詞、（9）日華萬歲三呼、至四時二十分散會、（10）宴會、至五時半解散云、

冀東道教育科長 參加教育座談會

【唐山】冀省公署教育廳為教育青年學員起見、特於本月六日召集所屬各道教育科長、開座談茶話會、冀東道公署派教育科長崔堉桐出席、該崔氏已赴保定參加大會云、

規定防疫注射地點 籌設水陸檢疫所

【天津】津市防疫注射、現已開始、市衛生局、為實施擴大計劃、現正聯絡日方及各租界當局、積極進行、籌設水陸檢疫所、開共各水陸檢疫所地點、業經擬定、陸上者、一、河東唐家口、二、小西關、三、南開、四、市內、五、意租界、六、日租界、關於水上者、一、白河上流、二、大紅橋、三、芥園、四、小劉莊、五、楊莊子、不日即將設立云、

無賴調戲妓女 羣衆大鬧娼窰

【天津】南市清和大街寧栖村實福堂妓院、於昨日午後三時妓女多名、巧扮艷抹、於清和街上兜風、突有青年十餘名、尾隨於後、任意調笑、狀極猥褻、後竟尾隨至窰中、百般調笑、該院有窰夥王鳳山見狀、乃用婉言勸解、令彼等速去、致惹該青年等大怒、以惡言相加、繼竟動武、一時茶壺碗及桌椅齊飛、窗戶玻璃粉碎、全院大譁、旋盛水大壺飛落王某頭部、當即萬朵花開、血流滿地、狀極可怕、旋即昏倒臥於血泊中、幸經該管清和大街派出所警士聞訊趕到、暴徒等已作鳥獸散、惟有傅少清、張寶岐、王連元、郭振遠等四犯、因逃走較遲、被警捕獲帶署、受傷人送往醫院云

〃十五〃月

柯炬

〔一〕

十五月比十四月還圓但圓月也是從缺月時走過來的。

窗外射進一縷清水樣的光，拖着瘦長柳絲的暗影爐火熄了，晚飯桌上整齊的擺放着三份食具，靜待着禮由班上回來。

我忙得疲憊些，斜靠着窗沿，望着這當有沉迷氣息的夜色，一面又焦灼着禮爲甚麼回來的這樣遲？

燈光下，葆擲開木作的木偶和喇叭，跑過來投到我的懷裡，仰着頭，張着一對烏黑而活潑的眸子望着我，嘴角上開着花一樣的微笑。

我吻着孩子的頭髮，摩撫着他的全身。

他又跑開了去，從半舊的書架上抽出來一本薄薄的書，叫我教給他讀，我微笑着接了過來，書皮的綠色已經褪得模糊了，依稀中只辨得出〃××草〃三個字，隨着翻了幾頁，一個熟諗的題目〃一枚落葉〃走到眼底來，向下看到了署名的三個字，不禁得使我啞然了。

這還是在師範時代自以爲得意的作品：

｜我的生命正如這葉的光景一般的短，我深恨我自己不該如此的不振，如此的頹唐，我現在覺悟我以前的態度完全是錯誤的，是沒有十分了解的，我該當深深的懺悔，求一切的饒恕，今後我當捉住了我的新生命，去到我光明的道路！

我還記得寫這篇文的時候，是和禮認識的第二年秋天，禮讀過了會讚美我是北國的丁玲，我知道他完全是爲感情的驅使，但我感謝他給與我更新的原動力。

〔二〕

我望着水一樣瀉進來的月光，悠然記憶帶我離却了現在，到七年前的世界裡去。

春天，江岸展開富有詩意的曲線。

課後我延着天主堂前馬路，來回徘徊着，青春在我心裡生長起來，但得不到更適當的滋潤，不能開花，也不能結實，終於要枯萎了的。

天主堂的鐘聲，使我在寂寞裡，更體會到空虛我伏在欄干上，常常爲了婉惜我的青春而痛哭｜流淚

上帝也要拭乾了孩子的淚，幸福給我最大的興奮在夢一樣的邂逅裡，我結識了禮，他英爽的姿態，流利的語話，更具有火一樣的熱情，我投在他的懷抱裡，直稱他作但丁，紅葉裡醉頹了的白山，杏花飛時候的龍潭，路遍了我們相並的足跡，那松花江上的泛舟呵！使我們一齊融和到自然裡。

師範卒業後，禮也由高中出來，我們爲了求深邃的學理，到北平去，到上海去，最後又到日本內地去我安心在奈良高師攻讀禮由上海送我到日本，那海上的生活有多麼清鮮哪浪靜的時候，我們走到舢板上去閑話，黑夜裡眺望着天板上數不清的星星。

禮由奈良直接回到故鄉來，在法衙裡找到一個相當的位置，至多一星期彼此會接到信，他由信裡告訴我故鄉的新聞，告訴我作事的種種趣事，同學都驚訝我信件的頻繁，有兩次竟被她們拆看了，除掉幾位滿人同學明瞭外，她們依舊還是懷疑着，我索性把全部都托出來講給她們，她們都替我祝福，從此我們的交誼便公開了，禮來信裡會說過〃你是有勇氣的，我但願你能夠摒却一切的阻礙，使我們的愛情繼續到永久。

◇　◇　◇

上帝底心就是愛（上）

衣雲

一、

從顫抖地落叶裏，從空中雁陣的嘶鳴聲裏，眞的秋向人間又溜來了。

不想，這樣深沈的季節我患到神經衰弱的病，經老醫生維絡夫的吩囑，於是決心住院了。

應辦的手續都辦好後，便由白衣看護婦的引領，跡過一道幽暗的穿堂，一條滿鋪落葉的小徑，這裏竟是禿着枝枒的樹，蕩着冷感的風，秋天，蕭索和枯寂，會迷漫到心哪！三等養病室的灰房子擺在眼前了，我蒙着淚霧的眼，蕩起如夢的幻覺，門吱一響，寂寂的開了，襲來的，是洋藥一股特有奇嗅，咖啡色的四壁，白色的天花板，兩張木牀棺槨一樣冷落的站在中央靠東首的牀上，正睡着姑娘，那髮辮是毛着的，深長的捷毛下，那腮上可有些焦紅，一個不健康的少女呢，我這樣一想，就來到自已底牀上了。

我迷糊地打量着墻上，幾張基督掛圖，門上首還掛着個牌子，綠的字〃上帝底心就是愛〃多麼冷寂的幾個字呀！

覺着頭上底汗在流了，於是枕到潔白的枕上，拉開衾被，把下身蓋好，閤上眼，然又不舒適，便亮起眸子，瞟到廳，廳外有禿牙的樹，寂寂的小徑，懶懶的陽光……

遙遠的門上，飄着幅十字旗，我注視了好久，倦了，就想睡，可是東牀的姑娘却醒了，手是握本聖經，當我們底目光碰在一起時，我發現那雙醉人底眸子，玻璃一樣，怪亮的

『住院是苦惱的……』

『是的，加上這季節是惱人的啦！』

姑娘底回答，像笛子吹一句詩，於是我不想睡了

『可是姑娘住幾時了呢？』

幽聲又問下去：

『我嗎？再到眼下那白雪的冬天，便整整一年了！』

『家呢，住那裡？』

『我P縣的人哪！』

『是的，由那明朗的話語我會聽得到，不過我們竟老鄉呢，我也住P城……』

陽光跳進屋子一角了，看到腕上的表，竟指到晚四點，白衣看護婦已進了來，由廚房的老嬤嬤給收拾好食具，該用晚飯了。

二、

是一禮拜的時光溜過了我和她的病都沒有減輕於是除掉談話以外，總是默默地，拖着厭倦的心，偏是從早飯後就落起雨來她把幾冊聖經，又急急的放在牀下的網籃裏，我知道她又願談話了，我們常愛談起家鄉的事，像一雙不滿十歲的孩子提到糖果

『這會子，家鄉怕也會漂起雨來。』

『是的，那最好玩，若在K山脚下聽雷鳴……』

『母親活着時，最愛養着貓，可是那些貓，就有一隻頂怕雷鳴的，祇是那都是七八年前的事啦！』

我知道她又懷念到那一雙死去的父親和母親，那大亮的眸子有些陰暗了，可是她又說，聲音低低地

『蓉妹，你也愛，愛小貓嗎？』

『我母親愛養紫丁香，記得家裏的後園，年年會開靜美的花……』

不久，我吹起口琴來，她就隨聲音唱到一支家鄉頂普遍的曲子。

天呀！那明朗的調子，

像明月下靜美的丁香啊！

秋季裏來忙壞了農家，
姑娘的年紀正十七大八
呀咿呀，
暗自悲傷到爹爹媽媽，
青春的日子沒有人家呀
咿呀！……

文藝

賭徒（二）

菲生

劉鐵嘴子接過了兩顆牌，左摸過來，右摸過去，嘴咕啦老牛天，笑皮皮的，向孫麻子一遞，眼神，嘴不心似你的頭裡，他就像是起了皇上老王爺那個派頭。

孫麻子看了他歪嘴扁眼的可就急出了話。

『嗐！拿來吧，別鬧二戲啦，想點弄，誤龍（註）啦吧。』

孫麻子一邊說一邊去夠牌眞的，害是人家麻子，拿過來七叉卡叉一會就配好啦，是啊！他這次的牌一定不錯可是也一枚他麼贏過，竟麼看見過他像這麼配快的一回這時候，他們兩個只是望着牌咯咯的笑着。

『喂！別咯咯啦，掀牌呀！』

莊上催促着掀牌，

『掀牌？掀就掀唄，』

孫麻子派頭十足的說，隨亮出大天，八點，三錐，六套。

『唉！天扛頭皇上，那算你贏錢，』

莊上說完了，一壁賠錢一壁氣麻子：

『牌好！可惜押的太少啦，』

西啦嘩啦的牌聲，又開始演奏，

『我覺着這回不錯木，一摸麻吃列的，』

劉鐵嘴子自以爲高乘呢，一邊說一邊嘻嘻的樂，

『這牌，壓的眞寸，頭壓頭尾壓尾，憑這把小牌九就他她的押的過，眞他媽可惜押的太少啦，』

孫麻子隨口應聲的說，但頭仍然是睡鞾着，

『押不押？』

莊上問着孫麻子，

『怎麼不押呢，不押那裡贏錢去，押，兩塊兩掰，』

孫麻子說着，將手裡的兩塊錢由中間劃上，押在末門的確，他家裡的房子地，好似在這時候幌着。

『七，對門，』

莊上嚷着，發牌，

孫麻子拿着牌，歪個黑脖子，直馬發呆，不知在想些什麼，彷彿是爲了手裡的牌發難，這樣自已問着自已：

『天扛差不差呢？可是有二道錢啊！』

一邊想着，一邊忍着個大懷巴嘴樂，幾乎連嘴樂的都含不上，嘻嘻哈哈的，結果還是差的對呀！

『喂！掀牌吧，害有天扛頭皇上嗎？』

莊上故意取開孫麻子，

『這回雖然沒天扛頭皇上也夠你撑的，』

孫麻子又以爲穩贏，說的挺有勁，

『八九貫？八九貫算是吃醋啦吧！』

莊上這樣的說着，遂拿去了麻子的錢，把麻子拿個眼吃愣，

『他媽的，眞倒霉，不差倒不輸啦，咳……』

孫麻子莫莫啦一會，鬆懶鬆懶肩膀子，眼睛向一塊一合，張開了大嘴，打了一個輸錢霉氣的呵欠，再看看手裡的六個銅子，再不能不給人家騰臥，

牆上的鐘，一秒一分的走了一個，

一個胖粗粗的小伙子，站在炕上一邊數錢一邊樂，樂着嘿：

戰爭文學　海與兵隊（四）

火野葦平著　雪笠譯

我們從汽車裏出來，機關槍聲聽着是非常的近。在極盡曲折似的山谷裏，響震得很尖銳的動靜，斷了不大一會兒又響起來。附近的山裏有像伯鶴鳥似的聲音，小鳥只是在頻頻的轉着。太陽竟似採進去一般的直射下來。

一聽見了爽快的爆音，仰臉一看，有好幾架飛機飛着，他在眯眼眩目那樣嬌藍的天空，一閃一閃的發着銀光，又從遙遠的上空輕快旋廻，急忙降下，又唔的一聲抬起機首飛上去。響起爆炸的轟音來，就像白鎧鎧的貝殼，在嬌藍的絨毯上飄飄翻蕩着一般。

『那底下就是廣東罷？』

我們彼此的說。颳起風來了山上蒼松繁茂，山麓的稻田地裏，舒展着大的稻芝兒，燦爛，美麗，而在蕩漾擺動着。從右邊的山谷，也起了機關槍的聲音，流彈從我們的頭上掠過去了，看着了往左邊高地攀登的兵隊影姿，槍聲老是不絕，停在前方的汽車隊，瞧着幾時也不能方轉似的。我徒步的奔着前勤走去。載重汽車並列着一排一氣到山坡頂上，緊着很多騎兵的馬。從山頂再往前是出不去了。新聞記者都坐在段列中間附近的載重汽車上

『哎呀｜｜』

報知新聞的神原君這樣說而在喜喜的笑着。他的左手還綁着繃帶。

將來到山頂，連相就聽見了槍聲挺近，我到了山頂一個生着樹木的岩石那裏有兩個中尉，用雙眼鏡望着前方小池先遣隊長，手拿一個像是和尚拿的蠅甩子似的東西站着，只見一輛戰車，一面放射着機關槍，一面從山頂下去的那條底道上走。流彈衝着我們這邊飛來了。

『喂，看出來了嗎？｜』

一個中尉說。

『危險哪！看這個｜』

大槍子扎到了緊傍邊的那樹皮裏。避雷符！避雷符！｜我們像逃氣的孩子般，你瞧我，我瞧你的笑了。

『在兩個鐘頭以前，敵兵就是呆在我們這個山頂來的呀！』

一個中尉說。

前方重重疊疊的有不少山在樹木之間，瞧得見芭蕉龍舌蘭……那些樹的長葉。肉眼恍惚的能看見從高地上蠕動着的敵影。機關槍的聲音發出尖銳的反響，從我們的頭上掠過。在右邊那塊高地有一處房，看得見很多一直跑去的影子。叫樹木隱蔽上又露出來，又凑聚在後線上又離散開的兵隊，也看着了

『給他一砲纔好呢！』

一個兵隊在發着恨說。

我們在那裏停了一氣。停在山頂岩石後邊的戰車上，

□晝與夜讀後感□

寒濤

在寂寞的滿洲文壇，關於長篇的文藝作品並不太多，此次晝與夜的產生，也正是爲了補充此種的缺欠，和鼓勵作家們增加著述長篇的興趣，至於這篇小說的成功與否，並不是主要的問題，更主要的是晝與夜代表了文壇躍進的使命，

作者王則君，是一位有勇氣，有熱血的青年，從事文藝生活，幾乎成了他的平生事業，但因爲了他的『勇』與『熱』所著述的作品，也都能代表了他的心聲，沒有『月下花間』這一類文字，讀者所敬仰的在此，作者所成功的也在此，

×　×

晝與夜的產生，並不是怎樣偉大的成功作品，聽說不但執筆之前，作者沒有什麼了不得大計劃，而且寫稿子的期間，作者也是在匆忙裡寫的，有的是在夜裡，有的是在白天，有的是在新京，有的是在千山，在這不寧靜之中，而能完成了這樣一篇著作我們也不能不認爲是驚奇的一件事情，

×　×

晝與夜，不但是一篇小說，而且批評了許多社會的怪現象，指示了許多人生之路，文藝技巧方面假設成功了，也不是作者希望的光榮，但在他立意的使命價值而論，已是不可多得的了，

晝與夜的任何一節，似乎都可以作一篇小說的主幹，小說的精髓，晝與夜是綜合了許許多多的精髓的一部作品，

至於內容和故事方面，作者揭露了舊大家庭的種種罪惡，可是新家庭構成的條件｜婚姻問題，一般青年又多在盲目的創造，而未走了眞正理想的婚姻之路，作者明示了事實，可是我們應當走那一條路呢，那要讀者自已去尋去做，

×　×

從晝到夜，可是這個『晝』却是與夜一樣的黑暗，黑暗的晝過去了，黑暗的夜也過去了，可是再來的晝呢，是一個光明的未來，作者的本意或即在此，

小說的內容，是到了黎明，我們也希望滿洲文壇的黎明也到來，希望讀者與著者都有一個黎明之來臨。

草枕

夏目漱石作　李君猛譯　【九十】

而以平壓着補着補綻的地方。

『還不行嗎？』

『不行啊！』

『像牛似的有兩個肚子就好了。』

『若有兩個，就省事了。那一個害病，就割去算了。』

這老莊看來是有胃病他們不曉得滿洲之野，所嚴的風味兒也看不出現代之明之弊。何謂革命，恐怕連那兩字，全不會聽見過。甚至自已的胃，是一個是兩，全都分辨不清。我拿出寫生薄，把兩人的姿態畫下來。

鏘啷，鏘啷，號鈴響了。票已經買好了。

『啊！走罷。』那美小姐站起來。

『走啊』老人也站起來了。排到一起，通過剪票口，來到月台。號鈴不住的叫。

轟的一聲，閃白光的鐵路上，文明的長蛇，蜿蜒而來。文明的長蛇，口噴黑烟。

『就將離別啦！』老人說。

『請多多保重。』久一低下頭去。

『請死去吧！』那美小姐二番的說。

『行李拿來了嗎？』哥哥問。

長蛇停在我們前面。橫腹上有好多門。人們出來進去的，久一上車，老人哥哥，那美和我都站在外面。

車輪人一轉，久一君便不是我們這世界的人了。到遙遠遙遠的世界去了。那世界人在煙硝中工作，而且爲紅的東西滑倒，亂七糟八的滾。咚々的驚空震響。從現在起要到那樣的世界去的久一，無語的站在車中望着我們。把我們從山上領下來的久一，和被領出來的我們之因果已經將要切斷了。只車戶和窗開着，彼此僅見臉龐，行人與留人相隔六尺，因果已經將要切斷了。

車掌一面用力的關着門，走向這裡來。每關一扇，則行人和留人之距離越遠。

不久，久一君的車室之戶也關閉了。世界已成了兩個。老人不禁走近窗前。青年從窗中探頭。

『危險，要開了！』於此聲音之下，決無留戀的鐵車之音，調子很整齊的開動了一扇窗一扇窗的，都從我眼中過去。久小君的臉變得小了。最後的三等列車從我面前過時，窗中又探出一張臉。

從茶色已退了的禮帽下，鄉間武夫滿面鬍鬚的，不忍離別的，探着脖子。那時，那美小姐和鄉間武夫不覺的面面相會。鐵車咯噠咯噠的運轉。鄉間武夫的臉立刻不見了。那美小姐茫然目送過去之火車。於茫然中，奇怪的浮現出我至今不會見過的『憐』的表情。

『就是那個！就是那個！那個一出來，就成畫了。』

我一邊拍着那美小姐的肩，小聲說。我胸中之畫面，於此啪嗟之際成就了。（完）

我之未來

孟璽

人生無疑是個夢呵！
｜我爲了未來，
混這孤寂的生活，
我尋想着｜
這個漂泊的夢，
我在茫然了。

×　×　×

我有未來嗎？
許緊有現在的流浪，
我冥想過我的未來，
我貪戀過我的已往，
呵！未來是個謎約！
我也會試猜過呢？

×　×　×

人生是怎樣的悠長呵！
我的前路是怎樣的崎嶇呵！
眞的，我膽寒了，
呼吸的交響
｜失去了先前的穩和
我厭煩這流浪的生活，
我畏懼這風塵里
｜艱難的磷礫呵！

一九三九、五、二十八日草於吉林

新刊介紹

凡有新刊欲假本欄介紹者，希先賜一部，以資參考。（寄書希註明交『新刊介紹欄』）

一、滿洲學童（五月號）（滿文）內載故事童謠謎語笑話常識及兒童作品等｜新京滿洲帝國教育會｜六分

一、回光月刊（六月號）（滿文）內載論述教務常識等文字多篇｜新京市回光月刊社｜二角

淋病

革新療法之確立！

達成內服短期根治

驚動全球治淋醫藥界

六〇六號以來之大造化

眞正化學治療法遂竣完成！

對於梅毒一症、早有特殊確効藥「六〇六號」、然對於淋病、雖擧全球醫藥界爲發明其特効劑、認眞研究、然而尙今未見其絕對有効藥矣。但一至發明最新內服化學療法劑「託爾達」方能可謂超勝於六〇六號之一大造化、誠使近世之醫藥界獲得其斷定的一大光明者也。乃因此劑、對於淋菌、連鎖狀球菌、葡萄狀球菌等之化膿性疾患、發揮徹底的絕對威力、誠無絲毫遺憾之實効、是經於多數位之臨床醫家之實驗、已有確實認明、無一未見圓滿的癒治効果、故以爲現今治淋醫藥界之劃期的最新知見、而博取驚異的絕大讚稱矣。

本劑「保樂爾錠」是以此最新發明藥「託爾達」爲其主劑、更經獨特的製葯技能、及其工程、而所精製、故於其組成與內容、具有幾多之醫學的特質、查其治淋効力、洵有刮目驚嘆之偉大成果、是乃所以在各界治淋醫界、爭先實用者焉。

優秀準確的治驗之特質！

因此只以本劑「保樂爾錠」一劑、便毫無如注射、洗滌、挿入等之煩雜與危險、乃以甚少量之內服（一次二｜三片、一天三次）足能最短期間內、達得其斷根之目的、尤其於疼痛、排膿激烈之感染初期或再犯惡疾症狀、不過服至三四日之內、準能消滅疼痛淨清尿液而因其効力是由內部往外部逐漸功奏之故、善能完全防備以症狀之內攻增惡、等等實績、亦曾有許多實驗證明者也。

並此「保樂爾錠」絕無如他種普通治淋葯之副作用、其効力却甚穩當無比、所服之葯力、趁於血行而順次蓄積於體內深淺部病處、逐漸發揮强大藥理効果、將淋菌、病根、由其根底完全斷除一空、尤於最惡性淋病、若用「保樂爾錠」與「保樂爾球」二劑之併用療法、則其二劑之相乘作用、準必達得其豁然癒斷成果。

藥價　三元・五元・十元

★本劑「保樂爾錠」不論日本、滿洲、中國、臺灣各地大小葯房、都有經理出售、請速試一番！

▲注意　如若併用此二劑之時、先將「保樂爾錠」每飯後服用三次後將「保樂爾球」上午下午飯間服用二次則能收見、驚奇的効力、必能神快斷根癒痊誠不謬！

內服　保樂爾（片）錠　ハロール

京都帝國大學化學研究所嚴製

特許　內服　保樂爾（球）　ハロール

絕對無有類似藥品

本劑「保樂爾」是係日本京都帝國大學化學研究所、經於多年丹心研鑽、而所完成之、世界創始以來唯一無二的達成「銀」之內服化治淋最新權威劑也。即將殺菌消毒力、最爲强大之「銀」爲其主劑、更加鎭痛消炎、利尿收斂効力、顯著無比之「白檀油」據於獨自結合法、混合精製爲容易服用的球劑、故其性能、實由服用當時、滲至於病巢組織之深處、將頑强異常之淋菌、徹底殺除、雖謂最後的一菌、亦不許其漏存或躲避而完全殺滅、故於複雜而且惡性之淋菌、善奏偉大的根治効力。

倘若取用「保樂爾」與「保樂爾錠」二劑之併用療法、以其二劑之相助効力、無論任何症狀、均能神快無比的達得其暢滿的根癒！

（藥價）一元八　三元五　五元五　十元

總製造處　應用製藥株式會社
總代理處　大木合名會社
總行　東京市神田鍛冶町
分行　大阪市東區淡路町
出張所　北京東安門大草廠
特約店　日本賣藥株式會社
支店　大連市浪速町
〃　奉天市加茂町
出張所　新京市富士町
〃　哈爾賓八站南馬路

吉林專刊

閭傳綏

第六九八號　吉林支社　吉林市商埠地三緯路十號　電話三二一八番

江水突漲來勢極猛 冲下木頭頗多
正建築中大鐵橋又受損害

吉垣松花江於九日午前零時二十分頃，突然漲水，已將如前載當時水勢極猛，有每分鐘〇、五七之速度，至三時許竟由上遊漂來大宗木頭，尤如黑鵝，忽沉忽浮，布滿江心，至五時頃水仍猛漲不已，撈木頭的小舟也出動不少（按爲兩岸住民，撈木頭預備由原主抽贖每根木頭可得二角乃至一元的報酬），因之江岸一前陷於踏雜，頗稱熱鬧，六時漂流木愈多，據張家灣的船戶李福升言說，那時尚雜有二三死體，隨木頭叢中東流而去，東大灘一帶櫃岸的木頭，因早有預防幸未冲失，但以有死體而論，最上遊一定有人畜被害的地方，至早八時較原水共漲三米九十一，至九時漂流木漸次見少，水勢也稍行緩和，十二時以後木頭幾完全絕踪，總觀通過吉林的木頭約在萬五千根之譜，再加由上遊被撈到岸上去的當在二萬乃至二萬五千根左右，多是松花江最上遊撫濛一帶採伐集團所有，開了口子損失實屬重大，詳情正在調查中，至本報發稿水雖仍漲其勢已慢，到午後六時則共漲四米十一，水並不算爲大，不過漲的速度太急，吉林附近尚無被害，

小豐滿水電，水距土堤尚有一米三十許，堰堤裏仍照常工作，惟冲失少數木材，損失無多，觀天氣情形，上遊雨仍在繼續降落，九日以後江水尚恐續漲，故嚴重警戒、努力防水中，

吉林市東萊門大鐵橋，建築工程正在進行中，不料九日午前江水驟漲，將搭的架子和上邊放的大批材料，全都冲的東倒西歪，一部份則順流東去，不但損失很重，工程停頓更一時難以恢復，修成的橋脚尚擔了不少漂流木，一時成爲奇觀，水是否續漲，和木商損失的情形，容後再報告吧（照片＝正在建築中的大橋漲水被冲的情形）

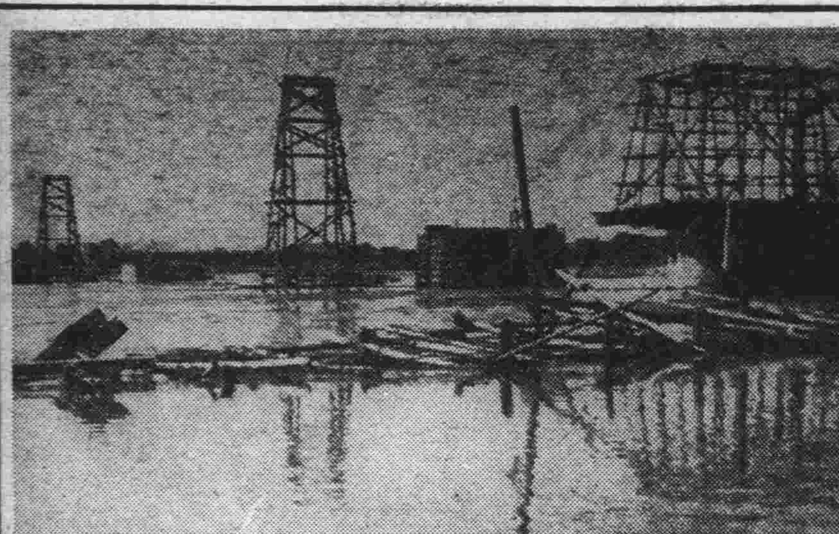

撈得木頭 安爲保管
等候原主出工錢領回

吉林省警務廳，鑒於此次漲水，上游木頭被冲散，順水而下流失不少，木材商必蒙莫大之損失，而此項木頭又多爲沿江住戶撈得，當茲木價高貴之際，深恐一般愚人見利忘義，暗中毀壞轉賣漁利，故命吉林警察廳和沿江的各縣警務科，飭知民衆凡有撈得漂流木頭的須妥爲保管，以備原主備價抽回，而保主權，倘損壞或變賣隱藏，即以侵佔罪嚴懲不貸，故希江邊西岸的住民注意，並由甲牌長（村屯長）負責監視云，

又下雨—水再漲

九日午後六時，陰雲瀰漫天又降雨，恐一時難止，江水恐怕再漲，像這樣大的水底子，難免不釀巨禍云，

呂大臣來吉盛況

旣報來吉視察之呂產業部大臣，於月之九日午後二時許，由京吉國道乘自動車蒞吉，於省署稍憩後即由焦開拓廳長等關係要人恭導之下赴永吉縣農事合作社，並該社之東關交易場，以及虎門外之省立工業指導所等處，親加視察，頗覺滿意，於當晚六時，在賓宴樓與省方各要人歡宴後，即行返京云，

北山廟會爲期已近 各方積極準備、

・修理車輛・ 吉林交通會社以距北山廟會不遠，屆時爲便利遊人，廟會期中決使車輛全部出動，刻正加工修理破舊的汽車，那時當有三十三輛大汽車，行駛市內云，

・設休息所・ 吉林旅館組合爲便組合員的家族，到北山逛廟會，特在山下租地皮搭了一個休息棚，和該組合有關係的可隨便到裏喝茶歇脚這也是福祉施設之一吧，

・到底怎辦・ 吉林鐵道局，前幾天已決定把逛廟會車票減價和贈彩辦法取消，大概的意思實際仍不外損失太大又據另一個消息，路局又恐這樣影響到吉林繁榮，實是兩難，去年是減對折（新京往返如元三角五分），故現又打算少減點兒，二成或三成，刻正在研究中，能不能實現，到底怎樣辦，尚無一定云，

京吉馬拉蒸競賽 廿五日決舉行
本市代表今日舉行試跑

高揚興亞健兒勇壯聖火、意義深遠的京吉驛傳馬拉蒸大會的第五次，已決定於六月二十五日舉行了，當日午前八時由驛前出發，携帶着吉林市長致新京市長的禮書沿國道一路向西邁進，全國健兒集合一起，展開爭霸戰共熱烈情緒不想可知，當通過吉垣城內時，預定全市官民總動員，持旗堵列，盛大歡送，市民們千萬莫忘了這天的盛事，抽身助興參觀云

第五回全國京吉驛傳馬拉蒸大會、吉林省（市）仍依往屆成例決定參加，至於選手業已詮衡竣事，其芳名業如昨報之所載，爲鼓勵選手以期博得最後勝利，而雪前四次意外失敗之恥起見，故在體育聯盟吉林省事務局指導下，定自月之九日以後，即按日實施團體練習，並於本日（十一日）午前八時起程，舉行吉林新京間的試跑會，即按報名規定次序，每個選手跑一區，豫定今日午後四時到新京，集合於終點的西公園，然後乘火車歸吉以試觀選手成績，及增進經驗，咸懷至時必勝之決心云

江密蜂驛 修築道路

永吉縣江密蜂滿鮮拓殖會社農民訓練所，鑑於該所以迄車站之道路，頗爲不良，以致交通，殊感不便，實有積極開闢道路之必要，於是該所決定由京圖線江密蜂驛前起，直至訓練所止，新設一道路，目下業已實行測量工作，想不久即可完成，至於該路計長三粁云，

"鹽荒"市民都很着急
專賣署設法謀緩和

本市近日來突發生了粒鹽缺少不夠用情形，照着舊有習慣，四月裏正是下醬，用鹽最多的時候，除了日常必需外，做醬人家都尚得多買幾十斤，所以在這個月裏差不緊，就得多銷三車乃至四火車的鹽，因爲車輛不足運輸遲鈍的關係，不但鹽多來反則少來了，致感覺不夠用各代理店全都賣空，奔走全市也買不着，與白麵出了同樣情形，日常必需品昂騰無止的狀態下，就是鹽沒有漲價，零賣仍是六分四厘錢一斤，不料也缺少致又害與民生一大威脅云，

（又訊）關於鹽的缺乏，吉林專賣署頗示關心，據說國內鹽有豐富的出產力，決無有不足之虞，不過因爲運輸的不圓滑，致感一時的不足二三日內必能運到數車，市民可以安心云，

敦化縣署招開 弘報要員講習會

省下敦化縣公署，茲依據中央之弘報方針，並期弘報趣旨之滲底，以資增進該縣弘報要員之知識，俾完成本年度省方之宣傳計劃，及國民精神總動員之目的起見，故該縣定於月之十二日起，至十三日止，假縣立民衆教育館，開催弘報要員講習會，至其參加講習之人員，爲各村長，教育館長，小學校長，以及各科弘報事務担當者，想此次講習會後，該縣之弘報事務，當必有一番向上云

四名義勇隊員 派赴京受訓

吉林市協和義勇奉公隊本部，爲響應國民精神總動員以備參與國民勤勞奉仕之諸工作，而達成協和勤勞報國之目的起見，故選拔優秀隊員，邵繩武，范維新，郝恩周，世厚等四名，送入新京勤勞奉仕中央訓練所，由本月十二日起到二十二日之間，施以所須之教養，吉市之四名巳於九日午後一時五十分發赴京，省下其他各縣旗的奉公隊亦均派隊員出席云，

樺甸縣五區境地
劃歸安圖敦化兩縣管轄

基諸治安肅正之方策，故當局決將省下樺甸縣第五區境內之一部，畫歸間島省安圖縣所管，至該區殘餘之全部境地，則編入於敦化縣，

吉林省公署土木廳，茲爲畫清該當地之界限，俾便於明瞭起見，故刻特選定妥適人員十五名，組成測量班，派遣現地，實行測量工作云，

不怨女兒浪蕩
王老頭限制女兒出嫁起風波
女大久留演成私奔

諺云「女兒大了不可留，留來留去結怨仇」斯語雖淺意義殊深，本來麽，男大當婚，女大當嫁，如果要到了相當的時期，勿論男女，都想需要異性的安慰，這是一種必然的趨勢，假設要加以壓力去限制，那不但要惹起了强大的反抗，恐怕他和她們還要挺而走險，也未可知吧現在本市就發生了關於這樣的一幕醜劇，玆將其經過情形誌下

西關 住有王某者，年屆花甲，十年前曾以經商爲業因其財運不錯，所以手中頗有積蓄，近年來納福家中，生活充裕，倒很逍遙自在，不過令共感覺缺憾的，就是他膝下無子，祇生二女兒，都很聰明，所以有時也稍可安慰他們老夫妻倆人的心，至于這兩個姑娘的名字，長喚大秀，次喚二英，

大秀年已双十，芳容姸麗，體態婀娜，且賦性多情，底是可人，不過她目下尚待字閨中，雖然有時親友們會經給她提過婚，可是結果都被她的父母以『她要出閣去了我們老倆口子限前就無人承歡啦，候一候再說吧』這樣的不近情合理的言語拒絕了

大秀 她明知父母的腦筋是頑固不化，一味的專制，所以她也無可如何，祇好花前月下，長吁暗泣而已孰料

世事演變，令人莫測，是在今春二月吧，她們院裡搬進來一家姓李的房戶，這位姓李的是個二十幾歲的青年，在社會上某一個團體中服務家中有髮妻及兩個小孩，自從搬到這裏住着以後，一瞥發現了房主人大姑娘的身事，更覺得她—大秀—那嬌容麗質，着實是可愛，因之他遂生了垂涎之心，可是大秀呢她一見

李某 那樣少年英俊的氣概，未免也觸動情意了，日久天長，他們倆就談起愛來了，有時她藉口到親戚家中去串門的機會，暗中設法就和李某去幽會，兩人相契，如膠投漆，大有時刻不忍分離之概，但是她因爲父母的限制，他因爲妻子在側的關係，所以他們倆總也不能够公然的愛着，在他和她的心中，當然是都深以爲恨呀於是他們倆就暗定了私約，在前天早晨大秀趁家人不備之際，携帶了許多的細軟的貴重物品，同着她的

愛人 李某，双双逃走，以償心願，及至發覺後，已杳無踪影了，可是李某的髮妻，知道了箇中的底蘊，遂即向着王家老夫妻大興問罪之師，王某恐伊嘍囉出來，於情面難堪，於是對於李妻倍加安慰，並允許極力代爲尋覓，此外還答應幫助李妻的生活費，一場風波，始得暫告平息，這眞是失了姑娘又賠錢，不過這總算是王老頭自招其禍呀，假設他把大秀早許配了人，又焉能有這樣的一幕醜劇發生呢，世之爲父母者，可不鑒諸，

水滸拾遺
張靑山著　(547)

第二十回　天理昭彰鼓上蚤衆中惡作劇　報應不爽矮脚虎島外竟傾生

天在定更之後，船到八卦島的，北島口外面，扈三娘站立船頭，橫掌中大刀，厲聲討戰，指名要楊天起臨敵，事情是眞巧，自從楊天瑞等，眼看着人家救走燕青，翌日嫂子陣亡，見矮脚虎王英出戰，楊天起看出便宜來啦，迎上前去一動手，果然佔了上風，砸死王矮虎，收兵之後連着幾日，梁山船隊並未出兵，賊等說不淸，又用什麽計策，只好是晝夜隄防，這晚上正值楊天起，巡查至北島門上，遙見來了一隻快船，臨近看時上面站立，穿白帶孝的一個女將軍，口口聲聲討戰，並提着名要他，這惡賊一見大喜，心說這可是，紅鸞星照命啊，我出去拿住他，嘿，任意取樂豈不美哉，楊天起向手下嘍兵說，爾等報上大寨，請派能人接應我，說罷下島上船，開竹城出水寨。大喝道美人兒，是來尋老公麽，二島主爺在此，有什麽心思說吧，三娘見楊天起出山，好生歡喜笑道，老娘找你報仇，小子納命來說着，兩條船靠攏，掄刀就剁惡賊分槍相迎，大刀對双槍走了十幾個照面，三娘架船販走，楊天起隨後赶來，兩隻小舟一前一後，快似風雲衝波破浪不一時到在南江岸，三娘棄舟登岸，楊天起暗喜，心說此處曠野所在，更逃不出我手啦，遂即飛身上陸，緊緊追趕三娘，見他臨近，抖手打出走線飛鎚惡賊斜身閃開，哈哈哈笑道，美人兒，這個玩藝我不在乎，想高招兒才成呢，說着話脚下加力追趕，跑出約有一里多路，三娘是鞋弓袜小，又兼遍地沙石，一個失神哎約一聲，摔倒在地，他那裡知道，三娘用的是計，假意跌倒啦，手提紅棉套鎖，惡賊一見喜出望外，抛了双槍伸手來拿，他那裡知等着他呢，見賊子果然中計，抖手喝聲着，紅棉套鎖，就把小子給罩上了，三娘跳起來，拉繩就走，繩扣一緊套鎖上的勾子，全挂在楊天起的肉上，站立不住跌倒地上，三娘揀起大刀，向他腿上乒乓亂剁，惡賊双腿已折，昏迷過去，三娘喘息罵道，賊呀賊呀，看你還跑的了麽，繼而一想很是爲難，我怎將他運回去呢，正想不出辦法，忽聽對面有人，喊道阿彌陀佛，他是什麽人，三娘見來者兇僧，乃是獨塌乾坤，飄然和尙，仇連瑞，三娘大驚暗道糟了，原來是嘍兵報上大廳，說二島主追下女將去了兇僧站身說我和尙，去接應他，提一條鐵棍，出寨上船離島口，認定方向追趕至南岸，跳上旱岸往前找，聽那廂有人說話，他順着聲音找到，見楊天起躺在就地，生死不知他大吼一聲，掄棍奔過來，蓋頂打下，

調味聖品

味の素
（味之素）

加上一匙 美味千倍

烹調、是主婦的天職。
味の素、是主要的原料。
管保湯菜適口
幸福增進！

醬爆牛肉

材料 牛肉一斤、醬三兩、葱三根、薑數片、鹽一小撮、味の素。

方法 先將牛肉洗淨、切成方塊、長寬約寸半至二寸之譜、鍋中放水煮滾乃將方塊牛肉倒下、約半小時後加入葱薑及鹽、經三小時左右、肉熟去湯、拌以豆醬、復燒之、再加味の素（對碗形）十四匙、便起

代理　商標　發明　意匠
事務所新京東五條通三番地（取引所南對門）
電話三—五七七二
前實業部商標局囑託　勳六位　景雲章　辦理士
奉天代辦處小西關大十字街北・三益洋行　電中央二七三九
中根齋

本丸用國產參茸配成最合國人體質
參茸補丸
（主治）腦神腎精貧胃陽遺健失腰心氣自咳
弱衰虧之血忘精痿虛痛眠弱汗嗽
參茸補丸乃我國老參血茸及各種珍貴藥料配成藥性溫平不寒不燥男婦老幼四時咸宜因本丸已歷數十年之臨床實驗並經中外大醫師証明認爲補腎聖藥誠身至寶人類健康強不可須臾離之良藥也
新京市分銷處祥興藥房
買一盒送一盒 千載良機 幸勿錯過
價每盒貳圓 一函郵費自備 每一函送一盒郵費
各埠均有經售代理處 函購即寄
總發行所奉天大北關育生堂藥店

新民戲院　六月十一日早場
王華買父　周又宸　燕春燕　翔雲霄　劉瑞軒
御碑亭　韓少舫　蔡少芳
殷家堡　李盛斌　榮富華
晚場
桑園會　陸英祺　金桂茹
廉錦楓　燕霄雲
北漢王　翔春燕　周又宸　孫玉樓
臨江驛　蘇少舫　韓少芳
鐵公雞　孫玉斌　李盛華　榮富華
明天登台　白家麟

國泰有聲大戲院
電話（二）一五四一五　新京市東五馬路
今天放映
初次來京　新片之王
日期　九日　十日　十一日　十二日　四天
新華公司出品全部對白歌唱有聲巨片
情天血淚
注意 優待券前三天無效
袁美雲　金焰　梅熹　主演
佳片當前　萬勿錯過
戀愛與義務……一朝失足千古恨！落花是如夢……再已回頭百年身！
僅十二分誠意介紹信用担保確是一部好片
下期放映　掌上珠

光明 K.M.THEATRE
西五馬路永春路　電話二—三四七六
九日至十二日　上海新輪二映新片
冷月詩魂
風淒夜冷寃魂月下談愛！更殘人靜胖夫途中遇鬼！
驚駭！驚異！
新華公司佳片完全對白有聲！！
驚心！驚奇！
主演　談瑛　王引　洪警鈴　殷秀岑
十三日映　胡蝶主演（兄弟行）　明星公司巨片完全對白有聲

大安 有聲影院 新京永春路
今日開演 大笑片！
西五馬路永春路電話（二）二六八四番
上海新華影片公司出品全部對白有聲滑稽鉅片
飛來福
主演　韓蘭根　梅琳　劉繼群　張婉
滑稽大炮……直響兩點鐘！
詼諧噱頭……令人笑斷腸！
下期開演　石破天驚　偵探巨片

不麻不痛 神効第一

老篤眼藥

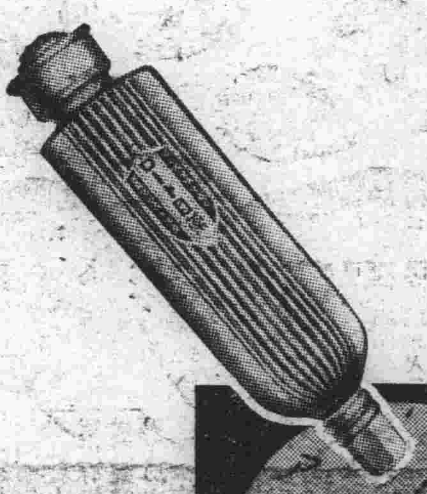

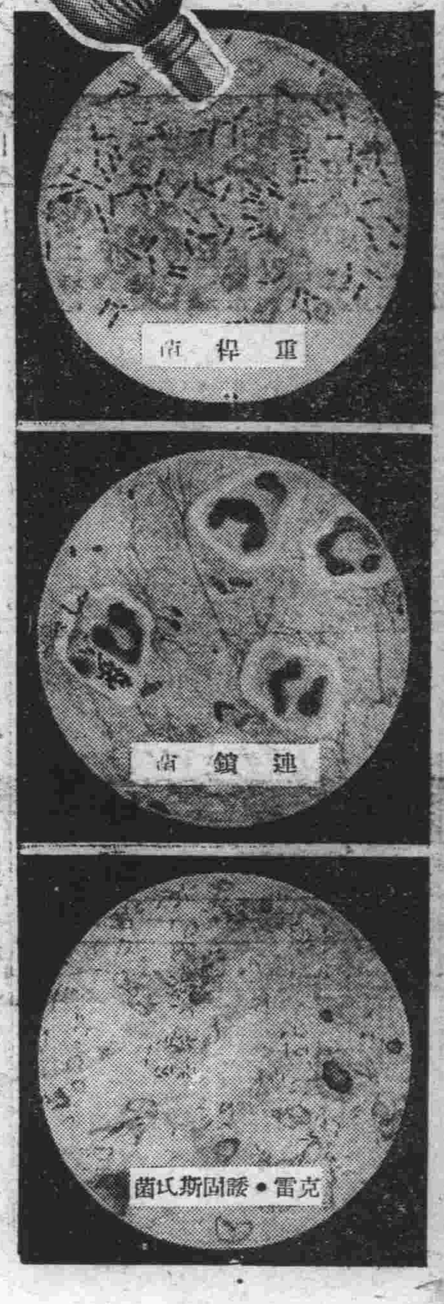

「曇拉克斯奧生菲社」氏重桿菌（俗稱重桿菌）、含有與慢性結膜炎同是慢性的瞼緣炎的特性

連鎖菌則爲一種最險的菌、於結膜上作成很兇惡的僞膜、動輒就連角膜也弄損壞起來

「克雷·謨固斯」氏菌乃係細長的桿菌、而爲開急性傳染性結膜炎的一種主要的病原菌

呈紅的眼 眵留的眼

要命啊 那是結膜炎的症狀！

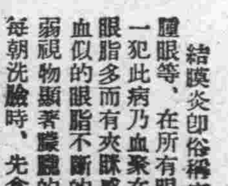

結膜炎卽俗稱爛眼、眵眼、火眼、腫眼等、在所有眼病裏、最容易患得一犯此病乃血聚在結膜上、眼瞼弄腫、眼脂多而有夾眯感、症狀漸重則像膿血似的眼脂不斷的分泌、以致眼力衰弱視物顯著朦朧的狀態、至於調治法每朝洗臉時、先拿清水洗好了眼睛、把眼脂擦下去、而後用老篤眼藥點眼一下、總是每日如此反覆兩三次點眼纔好

總而言之老篤眼藥因於

1、殺菌作用、滅盡病原菌
2、消炎作用、消散炎症
3、鎮痛作用、止住疼痛
4、收斂作用、斂收傷面及潰瘍面、而抑止分泌物等、各

如此其作用綜合的各盡各的性能、而奏優勝的功效

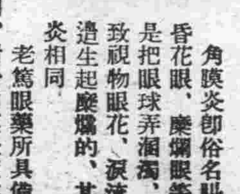

角膜炎卽俗名叫星翳眼、衝傷眼、昏花眼、糜爛眼等犯瞳子的炎症、就是把眼球弄溷濁、或生白色斑點、以致視物眼花、淚流下的厲害、而在眼邊生起糜爛的、其療法則概是與結膜炎相同

老篤眼藥所具備的殺菌、消炎、收斂、鎭痛等諸般作用、對於角膜炎症亦能收十分的奏効

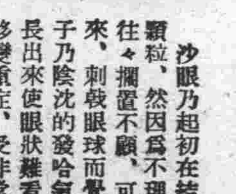

沙眼乃起初在結膜上、充血或發生顆粒、然因爲不理會疼痛、所以人們往々擱置不顧、可就顆粒逐漸增殖起來、刺戟眼球而覺乎夾異物的感、瞼子乃陰沈的發哈氣、或者眼睫毛倒着長出來使眼狀難看、這還不算甚至於移變重症、受非常之苦的時候也有、因此本症非儘早施行調治法不可、一經症狀沈重可就耽延日期、而易於荒疎醫治的、所以未見全癒的當中、千萬不可緩怠調治、至於其療法則總得於每晨洗臉後以及每日勵行老篤眼藥之點眼、不慌不忙的只要接連着點用纔好、因爲老篤眼藥的優秀作用、能彀抑壓病勢而頓挫其進行、結果可見早時治好

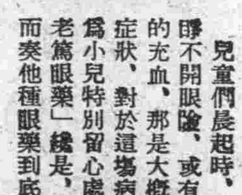

兒童們晨起時、因於眼邊附着眼脂睜不開眼瞼、或有白眼部分呈着淡紅的充血、那是大概屬於急性結膜炎的症狀、對於這場病狀、請趕速點用專爲小兒特別留心處方調製的「小兒用老篤眼藥」纔是、本藥千萬不麻不痛而奏他種眼藥到底比不上的偉効

適應症

結膜炎·角膜炎·沙眼
疲勞眼·學校眼炎·眼瞼緣炎
角膜翳·結膜充血·麥粒腫等

俗稱 火眼、瘦眼、爛眼、血紋眼、眵留眼、昏花眼、雪昏眼、哈氣眼、凝視眼、乾燥眼、紅腫眼、眼球點斑●

藥價 小瓶兩角 便利包五角
大瓶三角 小兒用兩角

各埠藥房[illegible]

●老篤眼藥式點眼容器

一、方便
二、簡易、而因有瓶罩、最合衛生
三、新案特許自動式、故一滴亦不至於浪費

總行 日本大阪 山田安民藥房

大同報

第二版

發行人 衣貫田 編輯人 梁世錚 印刷人 韓紹衡 印刷所 發行所 新京東六馬路 大同報社 電話(編輯局二一四七二四 營業局二一二〇九六) 振替口座 新京 一七〇 報費 一份 五分 一個月 壹元三角 外埠 酌加郵費 廣告價 一行(五號字十二字)一次二元

社說 防疫

恒諺嘗謂『有病方知健是仙。』又謂『得病如槍打。去病如抽絲。』前言始感無病時之快樂。後言得病之速且易。去病之遲且難也。然此猶就通常疾病而言之耳。若夫癘疫之症。傳染之疾。則一人罹殄。小之危及全家。甚乃危及隣里。更甚則危及一方。以至社會大衆。亦全感險處。疫菌播颺。凡飲食器物。一有附着。因而襲於人體。則疫疾之作。捷於影響。雖立即施療。生命亦難確保。重在俄頃。輕亦數日。即有殞亡之慮。其爲害之厲。雖水火刀兵之慘刼。有莫能及焉。且一經感染。不但一身一家之性命。立陷危亡之域。即社會大衆。亦全將立受莫大之影響。可不愼哉。可不戒哉。易云。『和氣致祥。乖氣致戾』東坡居士云『大戰之後。殄癘乘之。』今中國戰亂。尚未有艾。兵連禍結。已歷二年。共魔怙惡。迄不知悛。禹域之內。殺人如蔴。其爲乖也重。即所致戾也甚矣。玆復構釁與我於我北鄙國境地帶。驅無數生靈於殊死之途。其殄癘之乘。殆有必致。是尤防疫之緊要關頭。所不可須臾忽也。况玆節當仲夏。正一切疫菌繁殖四播之候。而蠅蚋之屬。亦適薨薨飛騰。尤爲疫氣易滋猖獗之時。稍一不愼。則爲厲之階。有不可勝言者也。以斯之故。我保健當局。重有鑒及。爰亟致力於防疫之一切設施。尤爲促進大衆之防疫思想。對此宣傳。努力配備。並以疫疾之中。赤痢傷寒霍亂百斯篤數者。爲害最烈。即此數者之中。百斯篤之爲厲。更較特甚故預防之道。亦須對此顧慮周密。是以民生部保健司之防疫準備。亦於此尤三致意焉。聞其措施急務已印就力言野鼠驅除並須厲行預防注射之宣傳畫十萬張。傳單卅萬張。即日分佈全國。以資喚發。詩云。『迨天之未陰雨。徹彼桑土。綢繆牖戶。』其此之謂歟。其此之謂也惟防疫之道。猶之防水防盜。往往千百人防之而不足。一二人破壞而有餘。倘不人人注意。則一有疏虞。即如蟻潰金隄。而氾濫之患。將莫知所底矣。凡我國人。共一致兢兢業業。而愼處焉幸甚。

莒縣坦埠全入日軍手
展開最後殲滅戰
彷徨包圍圈內黨軍四萬
砲聲隆隆震撼魯南山野

【濟南十日電】正由莒縣大道南進之日軍牟田部隊之精銳、於九日晨自停灣店擊破敗軍之後、即繼續一氣前進十四公里、擊破頑強抵抗之敵軍、至午後八時半許、遂完全占領莒縣城、而於城頭上、高懸日章旗矣、

【〇〇十日電】自蒙陰方面涉險進擊之〇〇部隊、十日午後五時已入蘇魯戰區總司令部所在地之坦埠城同地房舍、因七日日本航空隊之猛爆、目下尚在炎燒中、先日入城之山本部隊長、於是時與〇〇部隊長行感慨無量之握手、

【〇〇十日電】因占領沂水莒縣魯南之戰地、愈益急轉移入痛烈無比之最後殲滅戰、即係南進之山縣部隊、占領沂水後旋即繼續進擊、十日朝七時半、進至沂水南方十六啟羅之店子、仍賡續猛進東進之〇〇部隊、十日午前五時半占領沂水西方四十啟羅之坦阜、猛烈强壓各敗敵、現在我包圍網已緊縮至南北十八里、東西四十里、于學忠之全軍在此網中被南進部隊壓制之、敵自西南方地區之平地及山地逃走、敵已失逃路、擬在大店鎮河陽鎮方面關退路、但此十日午前七時、亦因東進隊之奮戰、將大店鎮之常恩多師之一千擊破、且於河陽鎮一帶繼續必死之防禦之該師之主力二千十日晨因不堪北川部隊之猛攻、早已敗走、於是敵因北部之日軍急追、乃被包圍、而據守南部之堅陣之敵部隊亦日見崩潰、向西北潰走、現今乃連北方之沂水莒縣、東方之坦埠、南方之河陽鎮之沂水南方地區、包圍敵約四萬、展開極壯烈之最後包圍戰、砲聲殷殷震撼山野、

莒縣與沂水 黨軍兩大據點

【〇〇十日電】日軍牟田部隊所占領之莒縣縣城、計有戶數二千、人口一萬五千餘與沂水爲魯南之敵軍二大根據、周鑛英設師部之司令部於此、又爲直通東部海岸之要衝日照之要點、如是、敵軍根據之沂水、莒縣、雖屬兩處、但終歸勇猛果敢之日軍手中、

魯南攻略意義 於軍政關係極大

【〇〇十日電】魯南平地在徐州會戰以前、就被日軍〇〇部隊、進擊攻陷、但是共後因日軍既進入該地區、所以敵軍就用做爲華北策動抗日的大根據地、企圖攪亂津浦和膠濟兩線、從黃海海岸利用第三國船隻密秘輸送武器、最近因日軍攻陷了海州輸送的途徑竟被截斷、不得不利用陸路進行了、該地的鑛物資源和產物都是極其豐富、共和岩山相連的泰山山脈對於敵遊擊戰術、又是非常有利的地帶、此次日軍攻陷了該地、致使津浦和膠濟兩沿線的治安有了飛躍的好結果、今後的經濟開發、也可以有所期待至於在軍事方面、從由赤色而伸張前進的第八路軍、也失去了基地、在明朗臨時政府的行政上、當能收到很大的效果、

諸門汗事件戰利品 上、外蒙軍之沸水機 下、大型裝甲車

重慶市內悽慘大火
第五次轟炸擊墜黨機五架

【上海十日電】日本海軍航空部隊淺野中佐所指揮之精銳〇〇機、九日由〇〇基地出發、飛向敵首都重慶、而決行第五次空襲、已獲大戰果、全機平安飛還矣、此日日海軍機大編隊、會冒惡天候、於途中分爲二隊、先飛部隊、午後九時十分、後飛部隊、同二十五分前後、相繼飛至重慶上空、對委員長行營、中央公園附近之高角砲陣地及其他軍事施設、已作砸確之投彈、敵因日空軍數次之空襲、故最近會增强市外北西部郊外及中央公園附近之陣地、因此、其防禦砲火、極爲猛烈、然日機投彈之間、突有敵機五架、飛來挑戰、致已演成壯烈之空中戰、惟不過十五分間、敵機均被擊墜矣、日機雖受砲彈之破片、但並無關於機體行動、始終悉盡勇敢之能事、而圓滿完成使命、再武田大尉所指揮之別動隊〇〇機、於空襲重慶前、午後四時、會空襲湖北省恩施、向軍需品器材倉庫及市外南部之燃料庫投彈、燃料庫已因中彈而起大火、敵所受損害誠大全機均平安飛還〇〇基地

【香港十日電】據重慶美聯社電訊稱、於九日午後七時十分、而衝薄暮空中之日本空軍飛行機〇〇架、又復空襲重慶、繼於七時十五分、更有飛機〇〇架、出現於重慶、市之上空、施以轟炸、斯日薄暮之時、因重慶雲霧低垂、是以日空軍之飛機、於夕闇之中、飛至市街之上空、對各軍事施設、投擲强力之炸彈、於此轟炸、日空軍始初次使用照明彈、與無數炸裂之高射砲彈及探照燈之光輝、相映交錯、而於其中與出勤防戰之黨軍飛機、互相亂飛、演成空中戰展開極其壯烈之場面、以致市內發火災、照耀天空、盡成赤色、悽慘殊達極點、低窪地帶方面亦有一處發生火災、與此轟炸之時、因電氣笛之送電線、已被炸斷、故午後八時解除空襲之警報、乃擊加拿大敎會之鐘、而通告之矣、

艦隊報道部發表

【上海十日電】艦隊報道部六月十日午前十時發表‖華中方面、海軍航空隊之精銳部隊、九日夜間冒不良之天氣、而長翔決行第五次空襲敵首都重慶、收穫絕大之戰果全機無事歸還、即係精銳〇〇機、衝密雲同日午後九時半、大擧現於重慶上空、對委員長行營、中央公園附近之高角砲陣地、及其他之重要軍事施設、投擲巨彈、當予完全破碎、市內雖有砲火反擊、但我空擊部隊悠悠制壓、更與挑戰而來之敵戰鬪機五機而交戰、瞬將其全部擊墜、又別勤隊〇〇機、同日午後再度急襲恩施轟炸市街 中央之軍需倉庫羣及其他重要施設、同市南側燃料庫起大火災、予以極大之損害

蘇聯最大關心在遠東
對歐洲糾紛宜守中立
共黨有力者向史達林進言

【巴黎九日電】法報道紙巴黎、密機報、七、八兩日揭載哥他平斯特電、報稱蘇聯現在最大之關心、乃在於遠東、鳩達諸夫、安德雷夫等共產黨政治局有力者、對於歐洲紛爭、蘇聯絕對中止、頻將此要旨向史達林進言、其報道之要旨如左、

蘇聯極重視日本對於德意關係、同時更向遠東尤以滿洲國境方面派遣優秀部隊於秘密中强化該方面之軍備、此堪謂蘇聯之現在關心、已由歐洲轉向遠東也、更據最可靠方面之消息稱、關於目下頻傳交展之英、法、蘇三國協定交涉問題、於蘇聯共產黨政治局內、尤有意見對立之勢、即如鳩達諸夫、安德雷夫之有力者、反對英法蘇三國締結協定、主張蘇聯須絕對守中立之意見、即係據該情報云、鳩達諸夫、安德雷夫等、主張歐洲大動亂勃發之際蘇聯應守中立因此使遲滯與英法之交涉、在國際輿論之前使之交涉不成立、責任轉嫁與英法、頻向史達林書記長進言英法持出使三國協定締結不可能之新條件、

英國派特使訪問莫斯科

【莫斯科九日電】英政府特使史特蘭外務省中央局長、於十日由倫敦啓程、衛英蘇交涉之重大使命而赴莫斯科但蘇聯當局、九日始公表英政府特使之訪問莫斯科、莫斯科放送局、已放送英國特使史特蘭外務省中央局長、近將訪問莫斯科、與蘇聯政府協議、然而莫斯科之外人方面、鑑張伯倫及哈利佛克斯於八日聲明書中所表示之英國對德態度、對史特蘭局長訪問莫斯科、能獲如何效果、頗視爲疑問、而表明如左見解、

史特蘭局長此次之訪向、能與蘇聯政策以如何影響誠難預斷、特如張伯倫及哈利佛克斯八日之聲明、乃爲表示緩和英國之對德態度者、故共成果、更不能有所期待、蘇聯方面所懷抱之對張伯倫對德態度疑問、誠英法蘇國交上之一大難關也云云、

殲滅凌井村共黨軍八百

【太原十日電】小林、開田上野、飯村各部隊、七日急襲向太原北方廿八粁凌井村潛入之共產匪約八百、與以殲滅之大打擊、使其向北方潰走、敵遺棄死體百六十六具、鹵獲品多數云

養成中堅職員
協和會計畫設立新練成所

協和會爲養成將來會運動、中的堅職員、曾注主力於中央練成所生的訓育、其第一期生已充爲現在各靑年運動的指導者、鑑及最近益愈收得實績的會運動、有使漸次指導者人物向上的必要、尤其在地方事務長級中還有不如縣長副縣長人格的人、爲充實將來益形發展的會運動、使此等事務長級的人物向上是第一的必要事、協和會對此擬使事務長級的人物受精神的實踐的及指導者的敎育、計畫設立新練成所、

徹底是正英國態度
上海日本海軍當局交涉方針

【上海十日電】圍繞綸昌紡織爭議之英兵之不法侵害日本警備地區事件、及英人監督田克拉之對于日本將兵開槍事件等相繼之英國側之冒瀆日軍之尊嚴之不祥事件、已繼續發生、但日本海軍當局、極重視此之傾向、並對於錯誤之認識、已即時加以駁正、以免再生不祥事件、一方經三浦總領事、關于田克拉事件、要求英國側陳謝但英國側、關于同事件、並不自認已非、取反對日方處置之態度因此日本現地當局以爲此際如不根本駁正英國側之認識則未能防止今後紛爭之發生、一切之紛爭、皆因英國側對於日軍行動、無正當認識所起、故此際英國如不反省、今後當更發生不祥事件、但其責任均在英國側、故擬對于英國側要求速改從來態度、尊重日本軍作戰之行動進行各種交涉云

駐日英大使訪問田外相 會談一小時

【東京十日電】克烈吉駐日英國大使、十日午前十一時至外務省訪有田外相、要談約歷一小時、該要談之內容蓋關於如左問題、

一、天津租界暗殺事件犯人之引渡日本側問題、

一、於張家口潛入日本軍第一線間諜嫌疑被日方逮捕目下調査中之史匹亞英國大使館附武官問題、

說明英國側事件並開陳所見

津英租界現狀

【天津十日電】益呈尖銳化之對英租界問題、乃於陰靈四伏中、而暫歸平靜、惟日方已節節具體化所應執之手段、故不出數日內、即行表面化、爲觀於此沈默威壓中之英租界內動靜、記者曾於十日晨、巡覽英租界矣、悉知日方斷乎決意之租界內華商並一部中國人咸整裝待發、而憎惡英國方面之撒饍政策、但他一方面、則有載貨汽車多輛、滿載貨物、向租界內馳駛、此或屬英國商人、視物價必騰而囤存、再繁華之維多利亞路、至今不過有工部局交通料理之巡捕散立馬路上、但現又可見武裝英兵、三五成羣、到處監視、故租界問題、共不安盡在不言之中、

日對租界方策即將見諸實行

【天津十日電】實施租界對策已迫於目前、故當局正在積着具體準備中、而日本總領事館當局、除向居留的日人發佈告諭、以期澈底當局之自主的態度外、中國側亦將發表同樣告諭、又現地軍當局並發表聲明書、並與各關係機關密切連絡之下、對於出入租界者不問其爲日華人或第三國人、一齊實施盤查云云、

華人綿系布商由英界遷出

【天津十日電】自從拒絕和租界內交易以來、英租界內的各華人綿系布商、都陸續遷移到租界以外、現已竟有八十多家、一方在租界內華人商號銀行間占有確固不動地位的河北省銀行也決定在十二日、率先遷移到中國街的北馬路、此外在租界外的銀號、似也都要因租界問題的進展、繼續移轉到中國街去、

日空軍爆擊衡陽與南寧

【香港十日電】據中央通信社之報道稱、日本軍飛機〇〇台、昨九日空襲湖南省之要衝衡陽及廣西省之南寧、向軍政機關、及軍事設施投下炸彈與以莫大之損害云、

日軍已迫茅津

【運城十日電】攻略平陸後未遑少息、即以九日拂曉爲期、而奇襲敵之作戰基地茅津之日軍岩切隊、部現已擊破拚命抵抗之敵、迫近該地展開壯烈之擊滅戰、又木越部隊、亦自十日拂曉以來攻至軍村、下牛村(張店鎭西南方八基羅)急追殲滅敗敵、且藤室、山崎兩部隊、亦已開始附南鎭方面之淸蕩行動、

因不派飛機 黨軍對蔣不滿 第三第九兩區

【南昌十日電】第三、第九兩戰區之敵軍、對於蔣介石曾屢請急派飛行機、但未經容許、因而頗抱不平、即於日本航空隊威力下屈服之敵空軍數、逐次減少、最近實戰用之飛機、僅有二百餘機黨府側決將此殘留機、使用於重慶防備及中央直系軍之援助方面、並不作別用、故各軍團對此均不滿、最近頓呈濃化、圍繞潮於潰滅之中國空軍敗殘機之派遣分配、行激烈之紛爭、對於共直系軍、與黨府之反感漸次昂揚

張總理十三日歸京

【安東十日電】滯安東四日之張總理一行、十日午前十時五分自山縣別莊出發、至六道溝市民運動場、臨在安東滿系男女中等學校學生協和義勇奉公隊之閱兵分列式予以訓示、旋搭自動車至鎭江山、登東天閣、自頂上俯瞰安義一帶、正午下山至大和橋通、受官民多數之歡送而赴五龍背、於五龍背一宿十一日搭乘光號北行、於奉天一宿豫定十三日歸京、

冠蓋往來

▲王驥良(吉林稅務監督署事務官)九日午後十時由吉林來京亞洲旅社

▲傅夢巖(吉林軍區第二敎導隊長)九日午後四時由吉林來京越香春十日午前八時離京歸任

▲劉濟堂(哈爾濱專賣署庶務科長)九日午後二時由哈來京同前

▲劉晉五(錦州省署理事官)九日午後五時離京歸任

▲張紹棠(吉林步兵第十一團長)九日午後五時由吉來京集賢公寓

▲劉東波(吉林第二軍管區司令部部附)同前

▲趙立英(開原縣署事務官)九日午前八時離京歸任、

▲古川奉天鐵道局長十日午前六時十八分由奉天來京

▲鈴木錦縣鐵道局長十日午後五時二十分由奉天來京

失照聲明作廢

康德六年四月于五日在北契庫縣公署補發新照外自登報日起滿三個月期間如無異議者不論落于何人之手槪作無效特此聲明『計開』

領名人	坐落	地目	等則	畝數	東	南	西	北
陳福元	調兵山	旱田	中	二〇〇〇	道	道	吳連仲	傅天德
郭永會	馮貝堡	同	下	一一八〇	溝	李廣德	溝	金萬福
李長春	同	同	中	一五六〇	崔祝三	道	孫殿斌	道
高作遶	双台子 蛇山子屯	〃	〃	一八〇〇			偉	
常忠萬	〃	〃	上	一八〇〇	孫明 張邦芳	鐵 道	常鳳林 張惠	溝 溝
戴慶元	〃 大房申屯	〃	城	三五〇〇	道	道	孟昭憲	本姓
丁鳳儀	〃	〃	〃	四〇〇〇	楊安	道	張成	壕
何長青	新城堡 石崗子屯	〃	中	一〇〇〇	本姓	本姓	胡德永	本姓
徐振剛	〃 榛柴崗屯	〃	〃	一〇八〇	道	荒格	王若良	道
楊功	〃	〃	〃	八三〇	道	楊劉氏	道	李萬年
彭玉泰	〃 大泉眼屯	〃	上	一四〇〇	韓廷裵	道	韓廷裵	道
吳桂林	滿洲屯 前滿洲屯	〃	城	六〇〇二	荒格	溝	郎慶賁	壕下

首都漢醫會啓

逕啓者於五月三十日開催總會時 奉監場官訓示會員證書等件限於六月五日領齊 仰各會員一體遵限領取勿自貽誤爲要此致

首都漢醫會長曹寅

鳴謝 大興公司保險部賠款迅速

新京萬萊棧於五月十六日因鄰火延燒 竟將全部貨石燬盡 幸事先經益發銀行功成銀行益通商業銀行之介紹 在大興公司保有火險七萬七千四百元 調查確定除殘餘品外在最短期間內照數賠償迅速並欲向各界鄭重聲明 如有動產或不動產可向前記各處本店或支店接洽投保火險以圖財產之安全是爲至盼

萬萊棧謹啓

遺失名戳聲明作廢

鄙人之方形鋼質名戳一枚篆文曰張志忱印於康德六年五月二十七日不慎遺失、嗣後無論落於何人之手一槪作廢特此聲明

新京市東三馬路東寧一道所 義昌源皮革行張志忱啓

新京 天利和設立合名會社 開業廣告

本會社於康德六年五月貳拾六日登記完成 同日開業茲將成立綱要公告於左

一、商號 天利和合名會社

一、本店 新京特別市西二道街十六號

一、目的 一、綿絲蔴毛人絲人絹各種織品及原料品化粧品海陸物產一切日用雜貨販賣 二、前項代理買賣及共附帶業務

一、資本總額 國幣壹萬五千圓

一、代表社員兼經理人 喬廷玉

右代理人 金子四郎法律事務所 新京大經路六三號 電話二一一四三二

本月二十日開幕

眞正 川蘇菜館 菜羹香 新京長春大街三〇三 電話(3)三三〇一

本館特聘眞正川蘇名廚專做川蘇名菜歇式宴席應時小賣如(乾燒鯽魚)(烤蝦段)(白扒魚肚)(宮保鷄)等等一切名菜無不具有特風味坐位寬敞雅潔擇於六月十二日正式開幕歡迎主顧嘗試批評特此露佈

平腦素商標聲明書

敝人平腦素商標業經滿洲國特許發明局註冊 以第壹〇六壹八號全體構成以第壹九九〇八號 裝璜施色限定又以第壹九九壹〇號平腦素文字等 五相聯合註冊等享有專用權各有案前有營口大華藥房高慶洪 侵害敝人平腦素商標權於康德五年間向特許發明局請求許定正在進行之中 經同業人說合解決當時立有契約書 內開自願不再使用平腦素商標同中人說合 甘願將現存平腦素裝璜壹千〇七拾張無價送交與敝人名下處理 自立契約日起康德六年貳月拾六日禁止售賣等語 查法規所定商標權之侵害勿論製造與販賣一經發現兩者同罪恐大衆同業者 未悉實情特茲登報聲明以免鮮明過誤此致

全國同業諸君台鑒

營口西大街 同和藥房 何興文

新京東五條通三番地 顧問辨理士 中根齋

西洋種大小猪販賣

現場 今村部隊西邊新京養豚場

販賣所 興安大路大松號支店 電話(2)二七九二番

各種名馬力在庫豐富 貫電滾子的

賣所 新京日本橋通七三 第一電業社 電③五二六九

傳染病漸次蔓延 警察廳頒預防對策

首都警察廳衛生科以當此夏季、正乃傳染病流行之時、且近來發生赤痢、腸窒扶斯等病甚多、已有漸次蔓延之朕兆、故爲此對策起見、特對於管內各署、發出如次注意之事項、令即實施、而期防疫之臻於萬全、即係

一、患病者之先期發見

對於開業之醫師、使之勵行呈報患者、以期並無隱蔽之患者、且依據檢病的戶口調查及其他之方法以努力發見猶疑之患者、對於患有傳染病之發見者按據規程採取賞與之手續

一、蠅之驅除及防蠅施設

獎勵一般市民從事蠅等之驅除、同時、旅館、妓館、飲食店、飲食物製造所等之調理場廚房、須以鐵絲網等、從事適當之防蠅設備、並懲戒官公署、會社學校寄宿舍等之食堂及廚房等處、亦爲前項之設備、

一、蔬菜之消毒

旅店妓館、飲食店、市場等處、均使之勵行蔬菜之消毒、

一、井戶便所之改善

井戶使之不能流入或滲入汚水而修築之、其開放式之井戶、則須使之設蓋、至於開放式之便所、則使之設置門戶或蓋等、

一、衞生思想之普及宣傳

利用擧行衞生座談會及其他凡有之機會、以努力喚起民衆衞生思想之向上乃至其注意、此外對於擧行電影會及發佈印刷物等事宜、衞生科亦在準備計畫之中、

勤勞奉仕隊醫療施設 現地側愼重準備

勤勞奉仕隊之一萬人行將到抵滿洲、滿洲現地側、目下官民一致、正在進行準備中、但其保健對策、因將來有頗大影響、故極愼重考究擬使醫師四十名及醫大、醫專、學生大量勤員、完備救護資材防疫資材寢台及其他之施設、需要之經費、約爲八千圓以謀對策之周備、於出發前、首行嚴重之健康診斷、努力免疫措置之萬全、於輸送中、各隊均隨行醫師及看護員等、途中飯盒亦嚴重按所定之規率調理、現地方面、於無既設診療所之地區、均設立由醫師一名助手若干名組成之診療所、更於每隊均附帶醫療班云

日渡滿勤勞奉仕隊 組織大綱編成

官民所待望之滿洲國建設勤勞奉仕隊組織大綱、分爲甲種一般青年隊、與乙種學生部隊、計爲二種類、然更按作業地、而編成如左

滿洲方面、中央置中央實踐本部、地方各省、縣、旗置省、縣、旗實踐本部、由各省次長副縣長、擔當指揮者、已如既報

日本方面、先組織方面隊、置方面隊長、使中隊隷屬之置中隊長、更設小隊、使小隊長指揮之、此外更編成總司令部、使該等從總司令官之指揮、該方面隊、對一般青年之部隊、區分爲一、吉林方面隊、二、濱江方面隊、三、三江方面隊、四、牡丹江方面隊、五、龍江方面隊共爲五方面隊、至於北安地區、東安地區、間島、安東地方、興安省地區、近必將其編入方面隊

再學生部隊、則編成三方面隊、地區名稱、近即發表惟此編成單位、中隊則以各道、府、縣爲單位而編成、除隊員外、並附設有指導者喇叭手、醫療班云

日本大審院判事吉田氏 參進帝宮 訪問司法部

爲視察滿洲國司法制度、九日夜來京之日本刑法學權威者大審院判事法博吉田久氏、十日午前十時參進帝宮、奉伺 天機後、訪問司法部、與關係者懇談、午後零時半、於中銀俱樂部出席中央大學同窗會之歡迎會、然後分別訪問政府各機關、又該氏預定於十一日赴吉林參觀、再度歸京、乘十二日午後零時五十分由新京出發之列車北上、視察哈爾濱、牡丹江、佳木斯方面云

鑛技給費生 鑛協開會決定

滿洲鑛工技術員協會、爰會特派銓衡委員於日本內地根據滿洲國之技術員養成、已對日本各大學、高等專門學校學生、銓衡滿洲國給費生、但十日自午前十時、於軍人會館、由銓衡班長及其他協會關係者約十名出席、對給費生作最後的決定、決定後立即呈請產業部大臣認可、最遲至月之二十日前後亦能對日本各大學、高等專門學校、發出通知、再該協會、關於此次改正之學校卒業者使用制限令、於十三日前後、邀請各關係會社出席、擧開該改正部令之說明會云

研究燃料問題 "日滿商事"擁護煤的資源 設燃料科學研究所

統制國內石炭配給之日滿商事、由於擁護煤資源之前提、自昨年來即進行燃料之集中管理、努力於合理的燃燒之宣傳、但今回已決定正式研究以石炭爲中心之燃料問題、與大陸科學院商談之結果、已決開設燃料科學研究所（假稱）設立地方、係於科學院內、於十月前將一切整備完畢、然後着手研究所之開設、蓋將爲成立設立國立研究所之予備機關、之預定下、目下正在進行預算及其他之準備中、然同研究所之成果、頗被期待

賣小老婆又去借錢 因未遂揑告誘拐

無業游民賀品章、三十多歲現住在四平街城內、他每日游手好閑不事正務、並出入於烟花柳巷之間、和吃喝嫖賭四字的交情最爲密切、祇此之故、竟將身邊所有之積蓄、悉數揮霍罄盡、因此生活漸感困難起來、於迫不得已之下、竟將其妾王文姚二十七歲、由王志民爲媒以百元之代價、轉嫁與長嶺縣城東十七號王貴生爲妻、老王是一個將近四十歲的漢子、正在中年一個人打了二十餘年的光棍子、現在對於妻子一項、恰是感着在需要的關頭、是以王氏過得門來兩口兒過的是甜甜蜜蜜、詎料好事多魔在大前天從新京突然來了一個法警傳他、說他被賀品章以誘拐罪名告下了現在我來傳他到廳、王貴生午聽氣忿塡胸、一想當先娶他的妾、是用一百塊國幣接過來的再說又有媒人還立有字據、怎會誣告我誘拐呢他惱怒之下、匆匆跟法警來京、住在市內一家客棧裡候開庭審判、至於賀某因何把他告下、經他仔細一探聽、纔始恍然大悟、原來是有一次賀品章厚着老臉上王家去借錢、當時老玉也沒客氣、就把他拒絕了、而且揮了出門、因此賀品章竟老羞成怒、秘來新京、於檢廳告了王貴生一段誘拐小妾的罪狀云

民婦協助防犯 將受防犯協會的表彰

新京防犯協會自五月一日創立以來、對於民衆檢擧犯人有功勞者之表彰最爲注意、最近決定一滿人婦女爲最初之表彰者、行將於日內由順天警察署擧行表彰式、該女係市內民豐路三條胡同二八于袁氏（四三）當五月一日午前八時許隣家苦力趙福（六三）之妻趙漢氏（三九）處、適有與趙漢氏有姦情關係在附近客棧住宿之齊長榮（五〇）前來伊處、因催索十圓借錢、發生口角、齊當場以隱藏之小刀突刺趙漢氏之胸部三處、此格鬪聲音、適爲隣居于袁氏所聞、遂即趨趙漢氏宅、當由犯人齊長榮背後抱住、齊因逃走無術自刎腹部六處、企謀自殺、于袁氏將兩氏加以應急之手術後乃報告最近之派出所、其沉着之態度、與臨機之處置、實爲滿人女子罕見行爲、故予表彰云

防衛北滿勇士遺骨 今日到哈

【哈爾濱電】守護北邊、樹立赫赫武勳之皇軍英靈〇〇柱勇士遺骨、將於明十一日午前六時廿分、及七時到之列車分別抵哈、當夜臨市於商工公會主辦之通夜式、受五十萬市民之衷心感謝、再於十二日搭午前九時四十五分發之列車南下、就無聲凱旋之途云

拐欵逃走犯人 在朝鮮被捕

新京特別市豐樂路七一四吉原洋服店店員齋藤志郎三一在上月廿四日拐帶集金一千圓而逃走、但在廿七日竟給主人寄來信講、只有一死來補救其罪過、於是該主人報告與首警由首警發出部署給各地、然在本月九日朝鮮平安北道定州警察署竟逮捕該人且此旨已通牒與首警了

視察開拓農村記者團 出席弘協座談會

十日晨入京的滿洲開拓農村視察新聞記者團一行下榻大都旅館後、立即分乘汽車參拜新京神社、忠靈塔、其次歷訪關東軍司令部、國務院、開拓總局等、正午出席在弘報會館由弘報協會主辦的座談會、出席座談會者有星野總務長官、關東軍報道班人見大尉、竹下弘報處新聞班長、協會側三浦、升井兩理事以下、新京新聞通信關係者廿數名、一行由三浦理事司會、星野長官說明滿日開拓國策、其後約亘一時間半、交換種種意見午後二時於盛會裡閉會、一次午後行見學南嶺戰跡、訪問拓植委員會並滿拓、回到宿舍、午後六時半出席開拓總局拓植委員會、滿拓在國都飯店共同主辦的招宴、茲誌一行的視察日程如左

△十一日 午前十時四十分新京發午後五時廿一分四家房着大日向村分村視察

△十二日 午前十一時四十分四家房發午後五時三分哈爾濱着、哈爾濱見學

△十三日 午前九時哈爾濱發午後七時卅八分牡丹江着、同八時五十二分牡丹江發

△十四日 午前六時廿五分彌榮着、開拓村視察

△十五日 午前十一時五分彌榮發午後零時四十分佳木斯着、同三時遼江口發、同四時五分鶴立岡着

△十六日 開拓村視察

△十七日 午前九時十五分鶴立岡發午後五時五十二分千振着、開拓村視察

△十八日 午前十一時五十三分千振發午後五時卅四分林口着

△十九日 午前七時十五分林口發、同十一時五十七分東海着、哈達河開拓村視察

△廿日 午前九時五十二分東海發午後五時五十二分牡丹江着

△廿一日 午前七時四十分牡丹江發同九時四十三分東京城着、寧安訓練所視察、午後十一時十四分東京城發

△廿二日 午前十時七分清津着、午後四時清津發

△廿四日 午前八時新潟着

遼河治水調查所 擧行開所披露式

【奉天電】因交通部遼河治水調查處之擴張事業、於奉天設置之遼河治水調查事務所、自十日開始業務、故於同日午後一時、於奉大樓內之太客廳、擧行開所披露式當有金省長、鄭、松田正副市長、坂井部隊長、伊川、平山兩滿鐵理事、奉天、鞍山、營口之關係者、白石所長以下所員等九十餘名列席由原口遼河治水調查處長說明治水事業概要、與出席者一同進行種種懇談、更對最近已成問題化之營口鞍山奉天間之運河開鑿、亦各開陳意見、互相有所懇談云

間島省公署擧行 開拓民協商會議

【延吉電】間島省公署、於十日午前九時起、由植木次長統率之下、招致管下各縣拓政科長於會議室、擧行集合開拓民大量協議會議、首先聽取關於本年度各縣開拓民分配預定地之各縣事情、然後行愼重之協議、今次之繼續指示中央及省之方針等集合開拓民大量招致、係使充爲北邊振興計畫中之重要之一翼者、故間島省內、除林業開拓民之外、並包含第一回之大量日本內地人開拓民、關係當局關于此之招致與今後之營農方針、及其他等均擬愼重研究云

視察滿華完畢 篠田氏歸國

【大連電】視察滿洲及華北之帝國在鄉軍人會參事陸軍中將、篠田次助氏、於十日午前十一時搭大連啓碇之黑龍丸就歸國之途云

三江省民熱誠獻納 軍用機製作費 七萬五千二百二十五圓

【佳木斯電】年來三江省民衆之愛國熱情、乃與日俱增對於國防恤兵慰問等、時常獻金、但前者又會以當地協和會省市兩本部爲主、向一般民衆募集飛機製作費之獻金、茲因已集成總額七萬五千三百三十五圓七角之巨額故協和會曲市本部長、于省本部總務科長及張部員、經於自午前十一時、特携此欵至第七軍管區司令部、訪問張司令官、請予轉交於中央云

"電電"向警備國境國軍 贈呈無線電二百台

電電會社、爲慰安擔任國境警備重責、默默奮鬭之國軍計、決定贈呈無線電受信機二百台、託治安部代轉、並定於十二日午前十時、於治安部大臣室擧行贈呈式云

＊　＊　＊

滿蒙國境紛爭事件 路透特派員昨放送 外蒙擬占諾門汗 有移住該地域之野心

路透特派員莫里斯實爾敦氏於十日午後二時、以十五分鐘之時間、實行對美國放送、其放送題目爲『關於滿蒙紛爭事件』茲將其原文譯誌如下

與滿洲國隣接諸國、例如與蘇聯及外蒙古之國境有如何之協定、在今日解明其發端、實甚困難、至今日國境之紛爭屢起、然此等紛爭於世界如何之國家、爲警備國境、爲不能不起之種類紛爭況實際上之國境線、在尙未決定之地域、更爲當然之事此當爲諸君所知者、與滿洲國隣接諸國、即與蘇聯、外蒙古之國境、大部分沿河川然此等之河川、以航路利用之里程之約半數以上、從國際法之規程而完爲國境者、即不斷繼續流動之河川之延長、形成國境線、此從水路之變化、又有國境線變化之意味於是關於國境之論爭必然屢起、余之日人友人、將滿洲國政府最初實要請之一說明、何時皆做如下之談話即爲威脅國境諸問題之緊急解決、然此等諸問題、屢屢惹起、對此許多之紛爭、得下明確判決者、設或成立委員會、將能早日解決、然滿洲國之領土、依日本保證、爲完成其保證、警備威脅國境之敵國、日本之兵力配置於國境線、國境之壓迫、必件隨軍隊之越境、諸君去年八月於東部國境突發之張鼓峰事件、尙能記憶、侵入之蘇聯軍、被果敢之日本軍擊退、遂不得不自請和平、因而解決、此次之諸門汗事件較張鼓峰事件稍異、至現在會有數次之攻擊、此滿蒙國境之地域、尙殘有如何之問題、日本之高級指揮官、信其單爲領土野心而來、蒙古人欲得遊牧之土地、其衝突之地域乃爲平坦之廣大土地爲放牧多數家畜之絕好土地然決非爲戰而取得之土地者故余見燃燒之飛機落下、不顧命之戰爭、疑其何所爲乎、日滿兩軍、依以前之領土協定、於決定之正當地位駐軍、尤以此領土的協定者曾未有公式之協定、衝突之兩勢力間、有極大之河床、其某部分、有枯竭之地、又約二哩間、有極寬之河、其河床、爲防此兩勢力之衝突有充分之堡壘、要之、問題之重點、爲有占領其地域、而移住之慾求、此慾求已長年存在、自此平原眺望、毫無阻碍物、於廣大視野中、隣國之人人、例如於十哩或十五哩之彼方、可充分眺望彼等之所作事情、余知此平原爲中部諸州之地域諸門汗或於其南之地域土地、有低下之丘陵遮蔽、因此丘陵於蒙古軍之側、河之對岸即對滿洲之領土、彼等有收得支配權之慾、平時此地利、並非重要問題、此時蒙古軍、自彼等之丘陵得眺望對岸之滿洲領土內、兩軍之間、殆爲枯水之二哩河床沼池交叉地、外蒙古軍依蘇聯軍之援助、意氣極旺盛、好戰之青年蒙古軍指揮官、橫斷此河爲唯一之目標、此第一目標者、漸次成爲必要、遂向河之對岸之日本等防備較鬆之地域、整備廣範之態勢、此河床並非眞之河床、乃連續之沼池、砂地之河床、有細流、有較高之堤防、其堤防爲自然之障礙、故滿蒙於此國境開戰、於諸門汗而終了余以爲稱之爲諸門汗事件、不如呼爲諸門島事件較爲適當、於猛烈戰火之正面、不顧命之突進、行過河之蒙古軍隊、未能得到何物、前述之平原如臨哈拉砂漠之平原諸門汗不過出爲依必死之戰取得之部落、長年中國人及蒙古人之商隊、至諸門汗集合、彼等交換絲襪及豆並烤牛肉、蒙古婦人不知絲襪之價値及美麗戰已終了、日本之通信員、於余至現地、到着前哨線前、詳細觀察矣云云

照片＝莫里斯實爾敦氏之放送

野球循環戰 日程變更

十日的新京野球循環賽電業對電電、滿洲國對新京俱各一回戰、因爲降雨停止、變更期如左、

△十一日 電業對電電（一時）滿洲國對新京俱（三時半）各一回戰

△十二日 電電對電業（四時半）二回戰

△十三日 新京 對滿洲國（四時半）二回戰

△十四日 電業對電電決勝戰（四時半）

△十五日 滿洲國對新京俱決勝戰（四時半）

今日集會

▲在鄉軍人總會午前九時、滿鐵社員俱樂部

▲滿洲同鄉會手藝品展在三中井百貨店

▲電業對電電、滿洲國對新京俱野球第一回戰在兒玉球場

團體往來

▲滿洲移民地內地新聞記者視察團二十五名十日午前六時十八分由奉天來京

▲奉天農業大學生七十三名十日午前八時卅五分出發赴公主嶺

▲額穆縣協和會訪日團廿八名十日午前七時廿七分由奉天到於十時五分出發赴吉林

▲遼陽小學校生徒百廿一名十日午後十一時五分出發赴遼陽

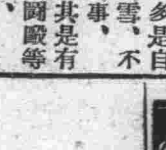

▼…國人的習性、大多是自掃門前雪、不愛管閑事、

▼…尤其是有關打架鬪毆等事非、誰都不願上前、

▼…防犯協會、近將表彰的于袁氏、她不是這樣、

▼…她有熱情、她肯協助隣里、她能抓住殺人的兇犯

▼…她的行爲、是非常令人欽佩的、

▼…對人應有同情心、應以于袁氏爲模範、

天氣

昨日氣溫 最高 一三度五 最低 一七度六

今日天氣 北西風、陰一時雨後晴

月經不順

女性荷爾蒙 婀閟好萌

【主治】

結婚期（即二十歲左右之人）之 月經不順 月經稀少 月經痛 月經過多 神經衰弱

閉經期（四五十歲左右之人）之 頭痛、腰痛 眩暈、逆上 下腹痛 心悸亢進 四肢陰寒 耳鳴、失眠

婀閟好萌乃與國際標準品完全一致之女性衞生劑、即爲女性健康維持上必需要之物質、其作用主能使女性發揮特有本色能調整一切月經障碍、改良血色血行、亢進新陳代謝等々、又本劑應用於乳汁分泌不足或減退、常習流產、妊娠惡阻等亦莫不有效。

（詳細說明書備索即寄）

各大藥房均有經售

發行 株式會社 武田長兵衛商店

宝山百貨店

滿洲興業銀行

資本金 國幣參千萬圓

總裁 冨田勇太郎

本店 新京大同大街 電話（二）四二五一番

營業科目

支店出張所在地

謹告醫師

武田牌新六〇六新斯必類如神（ネオスビラルゼン）

簡稱『新斯比』（ネオスビ）現已發售於市矣

武田牌新斯必類如神、經多年苦心之研究、根除一切之弊害先經動物試驗、又經臨床治療檢定功效、始行發賣於市者、其包裝之各號、俱以極嚴密化學之檢査、裝入眞空玻璃管內品質精良、藥性安定、功効既爲確實、副作用亦全無、望希諸大醫師、鑑別優劣、廣爲購用、則不勝銘感者也、本品備有試用品以及說明書等、若欲索取者、請附下郵票四分註明醫院名稱及院長姓名、並捺雙方圖章必爲寄上不誤、

奉天市大和區春日町十三番地

株式會社 武田長兵衛商店奉天支店

電話（三）二二四九番 五八五八 振替口座奉天二二九三

日對外貿易 ‖六月上旬‖

【東京十日電】大藏省發表六月上旬、日本對外貿易概算如左（單位千圓）

輸出 九九五四七
輸入 九九〇一三一
出超 四一六

"日滿華煤聯盟" 定章原案已經起草委會可決 八月初開創立總會

【東京十日電】日滿華煤業者結成一體之日滿華煤聯盟定章起草委員會、九日午後二時、於商工省開會、屆時起草委員之昭和石炭石炭聯合會、五助會、樺太工業會、常磐無煙炭同業會、朝鮮石炭聯合會、日滿商事、華北開發會社八代表及商工省田中燃料局資源課長等出席、附議可決定章原案、右原案俟本月中各會社團體之承認、彙集於昭和石炭後、即準備創立、預定八月初開創立總會云、

華北經濟開發 第一期工作地帶決定

【北京十日電】關於華北經濟開發、業在華北開發會社之下、設立幾多之子會社、又該會社事業以外、一般產業亦節節復舊整備、現地當局與中央當局協議之結果、爲達成以昭和十六年末爲目標之計畫經濟、劃山西省大行山脈以東新黃河以北之地域爲第一期經濟工作地帶、以本年度爲基點、實行邁進所謂三年計畫、華北經濟計畫業依前年末日滿計畫經濟之補充的觀點、確立四年計畫唯當時因治安與其他關係諸種產業、未脫復舊整備之域專努力其方面、有不容進展至現地開發部內之實情、其後興亞開發會社等、陸續設立、壁發亦上軌道、各種產業亦至整備之階段、茲行將以華北開發會社之既成事實爲基礎向綜合的計畫、經開始努力、昭和十六年度末主要產業目標概數如次、

一、鐵道華北三〇四一粁 蒙疆一六五九粁
一、港灣華北二五〇〇方粁 蒙疆 無（改修新設在內）
一、鐵鋼華北七〇萬啓羅噸 蒙疆二三〇〇萬啓羅噸
一、銑鐵華北一〇〇萬啓羅噸 蒙疆 無
一、鋼材華北五〇萬啓羅噸 蒙疆 無
一、石炭華北二二一〇萬啓羅噸 蒙疆三九萬啓羅噸
一、石炭液化華北三〇萬啓羅立脫爾 蒙疆 無
一、鹽華北二二一〇萬啓羅噸 蒙疆（海州鹽不在內）
一、棉花華北五〇〇萬擔 蒙疆 無
一、洋毛 北華無 蒙疆 五〇萬啓羅噸

金融社職員身分保證金規程改正

經濟部茲將金融合作社聯合會及金融合作社有給職員身分保證金規定中改正如左、十日以經濟部令第十九號公布如下、

第三條第一號改正如左

金融合作社聯合會部長、主事及試補、與金融合作社理事及副理事、每次受領時均扣其薪俸百分之十及賞與金百分之三十以上之比率

如無英國援助 法幣終難維持

【香港十日電】關于因英、華滙兌平衡資金委員會之命令滙豐銀行外貨之停賣、頗有種種觀測、但外貨之停賣、係根據香港之宋子文與重慶政府財政顧問羅加爾之建議者、關于中國側之滙兌對策極盡心意之孔祥熙、因容認宋子文之建議、於本月五日、對于外國滙兌管理局、已下命暫時停止售賣外貨、即今次中國側之停止售賣外貨、係擬阻止華北聯銀券及華興券之吸收法幣及日本之依法幣獲得外貨、而維持法幣之信用者、但如將當地各方面之消息綜合之、則理由、係因因滙兌資金之漸減、以致難於維持現行滙兌行市之故、故如放任之、則法幣將有重大危機、自本年四月一日及六月一日發行之民國廿八年度建設軍事兩公債十二億元、因不顧華、英滙兌平衡資金委員會、英國側代表滙豐及麥加利兩銀行之反對、强制使中央、中國、交通農民四銀行接受、故陷於四行陷落新幣之狀態、都市經濟大半已被破壞之腹地、已呈惡性通貨膨脹之狀物價突然騰貴、重慶政府、雖行嚴禁、但舊法幣、（隨上記公債發行、新幣之通流、僅限於內地）、仍不斷向香港、澳門、上海、河內等地流出、故香港方面、大有法幣減剩之狀、孔祥熙對于賈大使之新借欵提議、及王正廷之急赴倫敦等、皆與重慶當局之法幣維持策有關聯者、故如不得受英國之多額援助、則維持法幣之現狀實爲困難、

豆市愈形精神 西洋漲行買付現多

△前場 新京市十日、午前放盤、西洋行市微漲、日前安出現僟、係八磅十先令七便士六、於昨漲至九磅大價已至九磅一先令三便士、本埠有鑑及此、一般人情、猛爲昂揚、投機付紛紛作存洋帶日清等、瞞置現僟、親密異常、以致豆價增高、步步升提、北帶賣付又屬寥若星辰、漲價既有資料、誰肯輕易放過、交易反復演變、終於漲多落少、況係實銷路寬、非同浮把者比、若非受高糧遲鈍影響、斯場似呈特別之大價、攏避暴漲口實、省却多方賣難、如此穩行進展、亦呈未曾有之高價、大豆開行、尙爲七元八角四分買付多於賣付、互相增價不已、刹時騰漲五分、羣情尙未懈弛、時間關係、卒於七元八角九分、强而有力狀態

依然入超 五月下旬的我國貿易

經濟部調查五月下旬貿易概況、輸出二千七百萬圓、輸入五千七百萬圓、相扣入超二千九百萬圓、以之與前年同期比較、輸出增加五百萬圓、一方輸入亦激增二千餘萬圓、因此入超額亦增加一千四百圓、除日華就第三國觀之、輸出四百萬圓、輸入五百萬圓、入超一百萬圓比前年同期、輸出入俱減少其詳細如左（單位千圓）

	五月下旬	前年同期	一月以降累計
輸出	二七、七三七	二一、五六〇	二〇七、八一〇
輸入	五七、二三六	三六、八九五	三九一、八九〇
入超	二九、四九九	一五、三二八	一八四、〇八〇

△對于國別（△印係入超）

	輸出	輸入	超過
日本	一七、二〇三	四八、九五五	△三一、七五二
中國	五、六九九	二、三三四	三、三六五
德國	一、四〇七	一、六三〇	△[illegible]
美國	九九一	三、〇五〇	△[illegible]
意大利	八〇二	五四	[illegible]

△重要輸出商品別（單位千圓）

	五月下旬	一月以降累計
大豆	七、一四三	一三五、三九
其他之豆類	七五五	一三、四九
粟	八六五	一五、三二
高粱	八三三	一〇、三三
玉蜀黍	一〇、〇六	一七、四九三
荏胡麻子	六〇一	六、九四七
豆餅	三、三八二	五八、六一四
豆油	八三三	一〇、一〇四
荏胡麻子油	七四七	四、四一三
煤及煉炭	七九四	八、五六四

△重要輸出品（單位千圓）

	五月下旬	一月以降累計
米及糓	九九二	九、九九四
小麥粉	二、一四六	一六、六二七
魚介類	一、三三二	一一、四一七
砂糖	一、四六八	一四、九〇九
木材	二、三一五	一七、五三九
毛織物	一、九四九	一四、一七二
人纖織物	三、〇三七	三〇、一〇六
紙類	一、三一一	一二、二四六
鐵鋼	四、九八一	四一、九四一
電氣機器	一、五九七	一七、九三六
車輛及部分品	三、九四七	四二、四〇三
機械及裝置	六、三二八	六五、二三二

各地商況

金 銀

△金塊
倫敦（九日） 一磅八志五片
紐約（九日） 三五弗〇〇
海關金單位（十日） 二元三九四
銀塊
倫敦（現）（九日） 一九片八分七
同（先） 一九片一六分一一
紐約（公定） 四二仙四分三
加拿大 四一仙五〇
中銀收買（每公分）三圓八角五
產金價格
新京足金每兩 二百圓
新京文銀每兩 二圓二角

匯兌

△滿洲中央銀行總行▽（九日）
△紐約滙兌
倫敦 四弗六八仙一六分五
日本 二七弗三二仙
上海 [illegible]
巴黎 [illegible]
柏林 [illegible]
△倫敦滙兌（九日）
日本 一志二片
上海 六片四分三
巴黎 一七六法七一
柏林 一一馬六七四分三
△上海滙兌（十日）
倫敦 六片三二分一七
紐約 一二弗四分三

特產

●大豆 ▲新京▼（十日）
上午收盤 六月卯 七八九 七月卯
●高粮 現貨 五七〇 六月卯 七月卯 八月卯
●大豆（百斤價）▲大連▼ 上午收盤 現貨 八八三 六月卯 八三一
七月卯 八七三 八月卯 八七二 九月卯 八七一 十月卯 八二七
●豆餅（一塊價） 現貨 三〇五〇 六月卯 三〇五〇 七月卯 二九九〇 八月卯 二九八〇 九月卯 二九七〇
●豆油（一箱價） 現貨 一九五四 六月卯 一九六〇 七月卯 一九八〇 八月卯 二〇一〇 九月卯 二〇〇〇 十月卯 二〇三〇
●高粱（百斤價） 現貨 六八七 六月卯 六四四 七月卯 六六〇 八月卯 六七六 九月卯 六七五 十月卯 六三五
▲哈爾濱▼
●大豆 上午收盤 六月卯 七四二 七月卯 七四二 八月小麥 七四二 五月卯

各地發到量
新京發 大豆 五四車 豆餅 七車 高粱 三三車 雜穀 八車
四平街發 大豆 七車 豆餅 ―車 高粱 一〇車 雜穀 二〇車
公主嶺發 大豆 四車 豆餅 ―車 高粱 七車 雜穀 一車
開原發 大豆 一一車 豆餅 ―車 高粱 二〇車 雜穀 九車
大連到 大豆 三〇七車 豆餅 九車 高粱 四車 雜穀 三車

各地現貨
	高粱	包米	白米	稻
大連	六、七〇	七、〇〇	二一、六〇	
四平街				
公主嶺	五、八〇	六、五〇	二三、五〇	
開原			三、四〇	

商品（十日）

▲大阪棉紗▼ 上午收盤 六月 七月 八月
▲大阪棉布▼ 上午收盤 六月 二七九〇 七月 二八二五 八月 二八四〇 九月 二八六五 十月 二八九五 十一月 二九〇五 十二月 二九二〇
▲大阪棉花▼ 上午收盤 五九七五 五九四〇
▲東京綿絲▼ 上午收盤 五三五 五二二〇 五二〇〇
▲大阪人造絲▼ 上午收盤 六月
▲東京人造絲▼ 上午收盤 六月
▲橫濱生絲▼
現期 ▲東京期米▼ 上午收盤 一一五七 一一六七 一一九一
中限 先限
▲大阪期米▼ 上午收盤 三七二四 三七二六 三六七八
現 中限 先限
▲仁川期米▼ 上午收盤 三七〇二 三七四九 三七六五 三六四一 三六五〇 三三五一

特殊會社的展望 【26】

交通會社

負國都大衆交通重責 確信將來必堅實發展

爲國都市民的脚的交通株式會社、於新京市內固然不用說了、即於郊外各方面亦張有大汽車網、以前新京在當時以附屬地爲中心的有滿電經營汽車與特別市經營之官吏通勤汽車二種、向各特殊方向發達、共後爲應各方面的希望並國都的躍進等之必然性、遂合併以上兩種大汽車、結果乃由新京特別市南滿洲電氣會社各出資半額之下、由日滿合辦爲半官半民會社、於康德二年七月八日設立、於同年七月二十日開始營業、新京交通株式會社的產生、非久居新京的市民不能詳知、

該社創立四年來、因國都的躍進、其事業亦顯著擴大、當時的資本金爲百萬元、到今日已增至三百五十萬元、向其他營業上之凡有方面發展之情形亦頗顯著其本店及營業所置於新京特別市豐樂胡同一〇一號、從業員總數爲七百名、共役員如下：專務取締役橋口勇九郎、取締役大原萬千百、九里正藏、片桐愼八、王荊山、賀來之憲；監査役稅所壯吉、關屋悌藏、車輛數爲百五十輛、營業粁數市內百九十二•三粁、郊外四百十五九粁計六百餘粁、郊外線有伊通線、双陽線、双城堡線、伏龍線、萬寶山線、小八家子線等、每日按定時往復、並兼營爲其子會社的以公主嶺‖伊通爲中心互懷德、伊通兩線之大汽車及貨物輸送之營業、

再者由本年四月一日起、並帶有國語說明者遊覽大汽車之運轉、以便由各地觀光來京者之乘坐、並建設其投資事業的貸住宅、〃交通大樓〃（戶數七十六戶）等、顯著的收有很大的成績、試將事實之康德四年末與該社之前計現況比較時、

從業員總數 三六八名
營業粁數 四七五•一粁
使用車輛 九九輛

前記現況消息、自能明瞭

現在的國都爲世界稀有的驚異的發展過程、獨占於國都唯一之大衆交通事業的公共的營業的該會社的前途實甚遠大、但是國都的驚異發展萃遠爲淩駕該社業務之擴充率、同時爲現經濟界之非常的情勢於種種情形上阻害了該社自由以及活潑的發達予該社之躍進過程以一大障碍加之車輛之入手困難、運轉區域之擴大、且因人口之增加的結果、因車不夠用頗受市民之非難、但俟我經濟界之常態復活及其他之條件具備時、必能解決此問題、大國都並其近郊收歸一手經營之該會社之將來、即能實現確信不久之將來、頗堪期待其積極的發展云、

（照片：上爲交通會社建築物、至景下爲汽車庫之一部）

滿洲合成橡皮 將在新京設立工場

【大阪十日電】滿洲合成橡皮會社（資本金五百萬圓、四分之一繳齊）、以所謂滿洲電化之分會社、其會社首腦人選、業已告終（社長梅野實、常務取締役大江力、取締役石橋正二郎）現檢討工場設備機械技術等問題中、但結局將設工場於新京工業地區、利用松花江電力、而由滿洲電化所製造之炭化灰、製造合成橡皮、決由本年度興工製造、年產暫以二千噸爲目標、待全部完成後年產確能達二萬噸、我國政府於國策工業之原則下、將限制紅利於六分、而與以保證

中銀貨幣發行額

據中央銀行發表、本年五月二十八日至六月三日之一週中、貨幣平均發行額如下、

貨幣發行額四一一•三一九•八八四圓、（紙幣三八一•四三七•五一四、準備一九六•二六七•〇二三）、保證一八五•一七〇•四九一、鑄幣二九•八八二•三七〇、

設定特產商統合機關 大連業者參加似無問題

【大連十日電】爲對處特產界之情勢、使全滿特產商結成一體、設立統合機關事、由新京特產商組合之提倡、對各地特產組合徵求意見之結果、十日於新京在十二組合代表出席之下、召開關於該機關結成之協議會、傳稱大連及圖們兩開港地、對此似不同意、然而圖們曾當別論、以大連言之、雖有固守開港地獨自立場之必要、但特產統合機關之聯合會誕生、以一般特產事情之調查研究爲直接目的、關於與政府聯絡機關之機能發揮、復有特產中央會存在、殊有考慮之餘地、然自大處觀之、大連側之參加決無躊躇之虞、此意見頗爲有力、近將與腹地側協議云、

商業登記

●合資會社池內市川工務所變更（外國會社）一康德五年十二月二十一日商號變更如左商號合資會社市川組一同日存立之時期變更如左存立時期由設立日起貳拾年

●經理人解任一康德五年十二月三十一日滿洲興業銀行新京特別市日本橋通支店經理人木原猛良解任康德六年一月十二日登記

●大阪海上火災保險株式會社變更（外國會社）一康德五年十二月二十四日保險之種類及營業之範圍變更如左營業一般海上火災運送傷害自動車航空信用及盜難保險及共再保險爲目的其範圍以日本帝國及有締結通商航海條約之諸外國

●滿洲再製鹽株式會社變更一康德五年十二月二十八日董事今井俊彥死亡

●日滿商事株式會社變更董事南治之助康德六年一月十日其住所移轉於新京特別市中央通三十五番地國都ホテル

●瑞發祥合名會社批發莊變更一社員楊如天康德六年一月八日其出資額全部讓與李萬里而退社讓受者同日入社如左國幣壹千圓全額履行李萬里新京特別市天利胡同二十三號

●新豐久合名會社變更一康德六年一月五日目的變更如左一滿洲國特產穀物類及各種米類之販賣二棉絲蔴毛織品及蔴袋麵粉糖紙雜貨之買賣三右各項之代理買賣及其附帶業務

●商號新設一商號豫防救急藥理學研究所一營業之種類藥品之製造及販賣一營業所新京特別市日本橋通二十四番地一商號使用者之姓名住所高井源太郎新京特別市日本橋通二十四番地康德六年一月十三日登記

●三井物產株式會社變更（外國會社）在滿洲國代表人阿部哈次郎康德五年十二月二十日解任左記者同日就任在滿洲國代表人大塚俊雄新京特別市室町四丁目四番地左記者康德五年十二月二十日就任董事下部卓江東京市麻布區三河臺町十三番地伊藤與三郎大阪市北區中之島三丁目五番地貳一監查人阿部重兵衛大塚勝之丞尾克巳三井高光佐佐田彥夫同日各重任

●長春府金信託株式會社變更一康德五年十二月二十八日公告之方法變更如左公告之方法滿洲國政府公報或滿洲新聞爲之

●經理人選任一經理人之姓名住所張蓋臣新京特別市大馬路四馬路口門牌四拾號一營業主人之姓名住所益發合株式會社新京特別市大馬路四馬路口門牌四十號一設置經理人之處所新京特別市大馬路四馬路口門牌四十號康德六年一月十四日登記

●經理人代理權消滅一益發合株式會社經理人杜輯五康德五年七月壹日辭任

●株式會社滿洲鑛業社變更株式會社一監查人佐藤庄次郎及追加一同塚本平治康德五年四月二十四日各重任一康德五年四月三十日公告之方法變更如左公告之方法於政府公報揭載之一株式讓渡之限制追加如左株式讓渡之限制株式欲爲讓渡者豫先須得本會社之承諾

●日滿商事株式會社變更一董事弟子丸相造康德五年十二月七日辭任

●株式會社木村洋行支店設立（支店）一康德六年一月七日設立支店於左地支店齊齊哈爾市永安大街十八番地康德六年一月十六日登記

新京區法院

今天放映

新華公司出品對白歌唱有聲偉大巨片

情天血淚

首次來京新片

人海漂零……有家歸不得
風塵淪落……無處不天涯

袁美雲 梅熹 金燄 主演

轟動全京三十萬觀衆請來認識這部好片吧

戀愛不能無義務 義務乃戀愛之母

戀愛與義務
一朝失足千古恨
落花非如夢
再已回頭百年身

看了本片使你 欲哭無淚 欲笑無聲
看了本片使你 愁然以憂 奮然以起

爲愛熱火突起……抛子女背夫潛逃！
爲情自刎犧牲……成就了女兒良緣！

國泰 有聲大戲院

日期 六月九日十日十一日十二日 四天

注意 優待券前三天無效

僅以十二分誠意介紹信用担保確是一部好片！

大阪商船行輪

●開往門司神戶廣島大阪
午前十一時開
扶桑丸 六月十二日
吉林丸 六月十四日
烏蘇里丸 六月十五日
鴨綠丸 六月十七日
熱河丸 六月十九日
烏拉爾丸 六月二十日
黑龍丸 六月廿二日
●開往三角、鹿兒島、那覇
貴州丸 六月十五日
●開往基隆高雄 每月三回
●開往天津 每月七回
●開往橫濱 每月五回
●開往美國 每月二回
●船票發售 滿鐵國鐵主要各站各埠日本國際觀光局
▲車船聯絡往復票火車減二成輪船減一成通用日期限兩個月▲在大連購買神戶門司往復票時回路運費減二成通用期間三個月
●專屬貨物代辦處國際運輸
大阪商船株式會社
大連支店(電話二•二五二)
新京事務所(電話三•二三六)
奉天事務所(電話三•四六八九)
哈爾濱事務所(電話三•七〇一)

阿波共同行輪

●開往芝、威、青
利通丸 六月十二日
●開往芝罘威海衛仁川
日高丸 六月十四日
●開往天津
長山丸 六月十一日
第二壽丸 六月十五日
●開往仁川鎭南浦
奄美丸 六月十九日
長山丸 六月十六日
第三壽丸 六月二十日
奄美丸 六月十二日
●開往芝罘
第十八共同丸 六月十二日
本社代辦山東鐵路各種運輸一切事務
大連市山縣通
阿波共同汽船會社
電話長二、五〇〇一番

日本郵船行輪

●開往淡發
豐橋丸 六月 未定

近海郵船行輪

●開往長崎、鹿兒島行
淡路丸 六月未定日
●開往天津
勝油丸 六月未定日
●開往橫濱
新潟丸 六月未定日

朝鮮郵船行輪

●開往朝鮮、九洲
金剛山丸 六月未定日
前記各船出口日臨時或有變更、水路圖誌海圖販賣所、大連市山縣通、近海郵船、朝鮮郵船代理店
日本郵船大連出張所
電話二•二七二九 二•七八四六
專屬貨物代濟處船票代辦處丸二商會 電話二•九六四四
各地之日本國際觀光局

大連汽船行輪

●開往青島、上海
奉天丸 六月十一日
青島丸 六月十四日
大連丸 六月十七日
●開往天津
濟通丸 六月十一日
天津丸 六月十二日
北京丸 六月十四日
長平丸 六月十五日
●開往敦賀、伏木、新潟
河南丸 六月未定日
●開往基隆、高雄
山東丸 六月十八日
大連市山縣通
大連汽船株式會社
電話二、七一一三番
日本國際觀光局中國旅行社

舉家壯健 因吃此藥所得

有誰願意體弱身軟、精欲氣短、因病早逝呢。所以自古世人很旺盛服用魚肝油。同時沒有一個人感覺魚肝油腥臭油膩不能常吃的。間或有勉强吃他、却害口味而腸胃、但是至今據確實的醫學、判認出魚肝油有大効力的原因、並不是那臭氣腥的油質、是因含有很貴重的維他命A與D、所以有此効驗的實理。那麼這維他命A與D、果有怎樣的好處呢？

强化體質癒袪癆病

虛弱體質、筋骨枯軟、易患於百疫的人原是身體內、缺短維他命AD的。但若早速服用聖魚肝粒「哈利巴」豐足補充、就能把體質、骨骼、根本的改築爲壯健、且又强化渾身的抵抗力、便不許疾病、來侵犯身、那可怕的肺癆病、亦能防遏於未然。原來肺癆症的原菌、是由呼吸器官、所侵入的故若以維他命AD、强化其抗病力、準把所潛伏的細菌、殺出於體外了。

補精培勁長生益壽

維他命A與D、不止强化筋骨、並且儘直成爲勁力、精氣。易乏便懶、無精打彩等的衰弱症狀、須臾雲散霧消、却能得以勃々的生氣、旺盛的精力、不乏不困、享受人生巨福、豈不造化耶。倘若是公私業務過繁忙、視力體力完全費盡的時候、就要立時服「哈利巴」滿補活動力的泉源、以期圓滿而且倍奮的工作、倘又若希望、防病增精、而且長生不老嗎、就要吃「哈利巴」可把渾身各處的器官筋骨、從此改造於勝於青年壯强、享樂百年之壽

究竟、聖魚肝粒「哈利巴」是怎樣的藥呢？從來的肝油是拿鱉魚的肝臟所做的。然而「哈利巴」是拏在北海深處所產的老大聖魚的肝臟原狀油塊、製成小豆狀糖衣粒劑。這聖魚大有吾人的數倍、重有二百五十餘斤、肝臟裏所含有的維他命AD、便勝於鱉魚數千百倍豐富、所以不但把從來油狀肝油的、腥臭、油膩、量多、難服的一切缺點、完全打消、而這一粒能當一杯肝油、勁力同樣、且跟六個雞蛋一樣、服量因之甚少、却收莫大効驗、誠可謂新時代之聖劑！

定價〔一〇〇粒…貳元九
　　〔五〇〇粒…拾貳元伍
全國各藥店均有出售

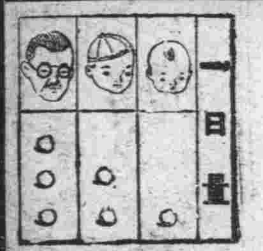

總批售處
東京市日本橋區本町二丁目 股份公司 田邊元三郎商店
大阪市東區道修町三丁目 股份公司 田邊五兵衛商店

聖魚肝粒 哈利巴（ハ リ バ）

HV—M—防

强壯活潑的精氣在於健康的身體

口腔是健康的關堰 口味兒是口腔的保衛隊！

口中殺菌劑 口味兒（カ オ ー ル）
防除從口侵入之病原菌且使精神爽快
衛生口錠

淨除黃土 潤濕咽喉 殺滅病菌

一到夏天、黃土滿天、使人咽喉、又乾且燥並因百疫正要猖獗、故甚容易引致種種可怕的疾病、凡百病原是由口腔侵入、但是常把衛生口錠「口味兒」含在口裏、不但覺得暢爽無比的神氣、且能殺除諸病原菌、準必保得、健全的身體、而能克服危險的夏天！

△飯前飯後…服用二三粒、準能鼓助食慾、無論吃怎樣東西、都很甜香的吃得來、並因强化消化力腸胃機能漸々補得活動力、必免苦夏衰等害。

△悶熱倦懶…只以此二三粒之偉効、乾燥燥的口裏潤濕得感覺無上暢爽的神氣、又覺勃々的活潑力無論做何事情、決不困乏疲倦、滿感無上的清福。

△口中殺菌劑、衛生口錠「口味兒」乃爲吾人之保健上、莫不常備之寨丹、尤於常食肥肉之同胞們常用之、必收勝於百藥之仙効、誠眞不謬者也。

倦懶困乏 惡疫猖獗 食傷吐瀉 黃塵滿天 必得常吃 以保健康

定價與容量

裝在紙袋裏	十錢	一百粒
同	二十錢	二五〇粒
附有防濕瓶	廿五錢	三百粒
附有袖珍盒子	三十錢	三百粒
附有鐵眉月式盒子	五十錢	五百粒
附有皮包式盒子	五十錢	五百粒
附有保健盒子	五十錢	五百粒
附有美術盒子	五十錢	五百粒
裝玻璃瓶	八十錢	八百粒
同	一圓	一二〇〇粒

◎各埠藥房均有出售

總行 日本東京市日本橋區水天宮前 股份公司 安藤井筒堂藥品部

建設新亞的基礎在於吾們的健康